Nega o Partido do Brigadeiro houvesse tomado iniciativa de pacificação

(TEXTO NA QUINTA PAGINA)

A U.D.N. QUERIA O GOLPE PARA DESTRUIR A INDÚSTRIA NACIONAL

SÓ LHE CONVÉM A ESCRAVIZAÇÃO DO BRASIL AOS MONOPÓLIOS ESTRANGEIROS — FRACASSADO SEU PLANO DIABÓLICO, OS LÍDERES BRIGADEIRISTAS LANÇAM TÔDA SORTE DE INSULTOS AO BRAVO GEN. TEIXEIRA LOTT

LER ARTIGO DE FUNDO NA 1ª PAGINA

ANO 30 — RIO, QUINTA-FEIRA, 1 DE DEZEMBRO DE 1955 — N.º 275

GAZETA DE NOTICIAS

Fundador: Ferreira de Araujo Diretor: José Bergês

"O BRASIL PROGRESSISTA NÃO PODE PRESCINDIR DA UNIÃO DE TODOS OS SEUS FILHOS"

Como falou o comandante da Escola de Estado Maior da Aeronáutica

(TEXTO NA SEGUNDA PAG.)

CORDERO

HOJE, DEPOIMENTO DE MESTRE CORDERO

No inquérito instaurado na Delegacia de Roubos e Falsificações, baseado na queixa apresentada pelo advogado Francisco Azulay, a propósito do estelionato praticado pelo principal personagem da chantagem representada pela carta-Brandi, deverá depor, hoje, Mestre Cordero.

O delegado Mário Lacerda oficiou à 2.ª Auditoria de Guerra, solicitando o comparecimento do chantagista àquela especializada.

Por determinação do Min. Omegna:

Será decretada intervenção na C. Nacional dos Trabalhadores na Indústria

Nelson Omegna

Graves irregularidades apuradas pela Divisão de Orientação e Assistência Sindical — Quer o Ministro do Trabalho expurgar os maus elementos que proliferam nos meios sindicais dêste País — Ameaça do Sr. Deocleciano Cavalcanti

(TEXTO NA OITAVA PAGINA)

O Ministro Vasco Alves Seco, Quando entregava os diplomas

O MINISTRO DA JUSTIÇA E O CHEFE DE POLICIA VÃO ASSISTIR "RIO 40.º"

(TEXTO NA SEGUNDA PAG.)

REQUER ADIAMENTO DO HABEAS-CORPUS O ADVOGADO DE CAFE'

(TEXTO NA SEGUNDA PAG.)

SUPRIMIDAS as barcas pelo Carreteiro

Explorados os passageiros das lanchas

(TEXTO NA OITAVA PAGINA)

A lancha "Petrópolis", uma das "ratoeiras" da Frota Carioca

Wilza, a Rainha, chora a perda da coroa, de valor apenas estimativo, mas que representa sua merecida vitória no certame dos comerciários. Mas nem as lágrimas conseguem afeiá-la

PREÇO 1 CRUZEIRO

O empresário Wilson Jordan roubou a coroa da raínha dos comerciários!

(TEXTO NA SEGUNDA PAG.)

SUMOC AUMENTA O CUSTO DA VIDA

ACABA a SUMOC de elevar para 10 % a taxa da Carteira de Redescontos do Banco do Brasil. A gravidade desta medida não tem limites. Ninguém ignora que os juros bancários, no Brasil, são os mais elevados do mundo. Isto quer dizer: o crédito, entre nós, é caro e difícil. Por um lado, os juros legais, a cuja base podem operar os bancos, são à taxa de 12 %. Ora, as despesas de expediente bancário custam, segundo os melhores cálculos, 8 %. Quer dizer: qualquer Banco particular que emprestar dinheiro a menos de 20 %, tendo de recorrer ao redesconto, está tendo prejuízo. Resultado: a medida da SUMOC está obrigando os Bancos a praticarem a agiotagem e a usura, em sua mais escandalosa forma, encarecendo o dinheiro, e com êle o custo da vida. A estranha presença do Sr. Mário Câmara, Ministro da Fazenda do João Café, nos quadros do atual Govêrno, pode explicar a razão de tão criminosa medida. Parece que a SUMOC está com os calendários atrasados, não tendo chegado ainda ao 11 de Novembro. Ou então, que aquêle organismo constitui o último foco da resistência golpista, interessado em criar uma situação embaraçosa para o atual Govêrno, indispondo-o com o comércio, a indústria e o povo.

CÂMARA MUNICIPAL

Ainda não foram publicados os avulsos do projeto sôbre o Estatuto do Funcionalismo

Edgard de Carvalho

Voltando a tratar do inquérito sobre emprego irregular de verbas na construção do Maracanã, Raul Brunini disse que desapareceu o processo administrativo instaurado. O desaparecimento, segundo o representante udenista teria ocorrido no espaço de tempo entre a demissão de Alim Pedro e a designação de Eltel de Oliveira Lima. Considerando a gravidade da revelação, Couto de Sousa disse possuir várias peças do processo, na parte referente às acusações infundadas feitas ao ex-prefeito Mendes de Morais, não encontrando, no entanto, tenham os autos desaparecido. O vereador Brunini insiste na remessa do inquérito para conhecimento dos seus colegas.

O representante udenista também fez o elogio da administração de Alim Pedro, acentuando que a mesma imprimiu o respeito de todo homem de bem. Após outras referências elogiosas aos fatos na gestão da administração Alim Pedro, leu editorial referente à obra administrativa daquele titular. Outros pronunciamentos favoráveis ao engrandecimento da cidade se verificaram, tendo usado da palavra os srs. Hélio Walcacer, Odilon Furtado e Manoel Marques.

O vereador Edgard de Carvalho referiu-se ao projeto de estatuto dos funcionários municipais, dizendo que desconhece o trabalho da Comissão de Justiça, pois até o momento não foi publicado o parecer. Em aparte, Frederico Trota declarou que o trabalho da Comissão de Justiça limitou-se a reunir-se a mensagem do prefeito e emitir sôbre o assunto seu parecer favorável aos funcionários federais, estaduais e municipais. Existe, porém, um substitutivo, de autoria do vereador Gama Filho, que foi completado com a lei municipal. Há existentes, de emprêgo nos servidores da Prefeitura. Nada foi inovado, a não ser a parte referente à aposentadoria que passará a ser com 35 anos de serviço, somente para os funcionários de vencimentos superiores ao padrão especial. Os demais permanecerão em igualdade de condições com seus colegas do serviço público federal. Edgard de Carvalho que ocupa a tribuna durante quase 3 horas, pediu à Câmara para encerrar o projeto de vícios e irregularidades.

O vereador Nilo Ramos encerrando as suas explanações sôbre o problema da lepra no Distrito Federal, assevera que seria justo aos pescadores (em nova petição) o gôzo mal que, no seu entender pode ser perfeitamente curável e o doente recuperado pode voltar ao convívio da sociedade se forem tomadas as medidas regulares durante o tratamento. Sugeriu, por outro lado, que programas educativos do povo devem ser realizados nas escolas, fábricas, corporações, associações de classe e através da imprensa e do rádio, para esclarecer o público quanto as possibilidades de cura, depois do advento das sulfonas. Aludiu o representante do PR às medidas profiláticas, asseverando que três fatores se tornam indispensáveis, como sejam o leprosário, dispensário e o preventório sem os quais não se poderá atacar eficazmente o problema da lepra.

Dando conhecimento ao plenário da decisão da mesa a respeito do requerimento da funcionária Delia Ferreira da Silva que desde 1949 não comparece para trabalhar, e no qual a citada servidora pedia lhe fosse designada função para exercer suas atividades, informou o vereador Gama Filho que o plenário terá de se manifestar novamente sôbre o assunto, pois tendo faltado durante muito tempo, não poderá ela reassumir o cargo.

Em declaração de bancada, Domingos Dangelo, abordou a transformação do Banco de Sangue da Prefeitura em Instituto de Hematologia. E pediu a inserção nos anais, de recente discurso proferido pelo diretor daquele órgão, sr. Artur Siqueira Cavalcanti.

Na Ordem do Dia foi debatido o projeto n.º 214, que aumenta o número de cargos de professores primários, pendo ocupado a tribuna os srs. Hélio Walcacer e Frederico Trota, que contestaram os argumentos da senhora Dulce Magalhães que procurou caracterizar a inconstitucionalidade da proposição. Na opinião de ambos, o projeto nada tem de inconstitucional e se ajusta à letra expressa da Carta Magna. Além do mais não onerará, com a sua aprovação, a delegação de poder alguma, pois a lei sendo autorizativa, importará se aceita, numa mensagem do prefeito.

VERDADEIRA AUSTERIDADE

Louvável, sob todos os aspectos, tem sido a conduta do Presidente Nereu Ramos, desde que se encontra à frente do Executivo, por isso mesmo restabelecendo a confiança nacional naquele poder. As nomeações que vem o Presidente fazendo, para investiduras nos altos cargos da administração pública, são uma prova evidente de sua independência de ação e da moralidade com que pauta as suas decisões.

Procurando cercar-se de auxiliares capazes e competentes, o Sr. Nereu Ramos os tem escolhido livre de quaisquer injunções ou apadrinhamentos, como bem o afirma a indicação do ilustre engenheiro Francisco Sá Lessa para a Prefeitura do Distrito Federal.

Este é que é o verdadeiro austeridade.

O Ministro da Justiça e o Chefe de Polícia vão assistir "Rio 40."

Foi, ontem, recebida pelo Chefe de Polícia uma comissão de artistas de cinema, composta de Joaquim Menezes, presidente da Associação de Cinema Brasileiro, Colé, presidente da Casa dos Artistas, Grande Otelo, Oscarito, Fada Santoro, Jackson de Souza, Paulo Montel e Wilson Viana.

Ao se avistarem com o General Augusto da Cunha Magessi Pereira, o Sr. Joaquim Menezes, em nome da comissão, fez sentir ao Chefe de Polícia que dois eram os motivos da visita. 1º felicitá-lo pelo General pela nova investidura de Chefe de Polícia; 2º referir-se à proibição da censura à exibição do filme "Rio 40 graus", vetado pelo Coronel Menezes Cortes, depois de duas vezes aprovado pela Censura. Pretendiam esta liberação para poder o filme concorrer ao Festival Cinematográfico a ser iniciado na semana vindoura.

NADA PODE FAZER O CHEFE DE POLICIA

Expostos esses motivos, o General Magessi informou a comissão de que tal medida fugia à sua competência, em virtude de já ter sido impetrado um mandado de segurança no sentido de sustar a proibição. "Mesmo assim, acrescentou o Chefe de Polícia, às 17 horas, terei, hoje, uma audiência com o Ministro da Justiça, e, nessa oportunidade, falarei sôbre o caso".

Em seguida, dirigiu-se ao gabinete do Ministro Menezes Pimentel, sendo acompanhado pela comissão de artistas que também tinha uma audiência marcada, para a mesma hora.

MINISTRO DA JUSTIÇA E CHEFE DE POLICIA VERÃO O FILME

O Chefe de Polícia aceitou a sugestão feita pela comissão no sentido de êle e o Ministro assistirem à exibição do filme, em sala e local a serem marcados.

Nota do Gabinete do Ministro da Guerra

O gabinete do ministro da Guerra forneceu, ontem, dia 30, à imprensa, a seguinte nota:

"É inteiramente destituída de fundamento a notícia propalada por órgãos de publicidade desta capital, que o ministro da Guerra tenha enviado ao sul do país, qualquer emissário com objetivos políticos ou sob qualquer pretextos.

Requerimento do habeas-corpus o advogado de Café

Inesperada manobra foi ontem intentada pelo advogado Jorge Dyott Fontenelle, patrono do Sr. Café Filho, ao não ser anunciado ter sido incluído na pauta, para julgamento, a ordem de "habeas-corpus", por êle impetrada em favor de seu constituinte, requerendo o adiamento do julgamento. Na petição não fundamentou o causídico os motivos que o levaram a requerer tal providência, sabendo-se, todavia, que a medida foi requerida em virtude de não existir nenhuma restrição à livre locomoção do Sr. Café Filho, como se alegava na ordem de "habeas-corpus" pedida.

Sabe-se, inclusive, que visa o Dr. Jorge Dyott a retirada do remédio requerido, a fim de que não seja êle julgado prejudicado por não existir a coação alegada.

Quanto ao mandado de segurança, impetrado na mesma data, foi o processo encaminhado ao Procurador Plínio de Freitas Travassos, que, de acôrdo com a lei, tem 5 dias para informá-lo.

Falleceu, em Pôrto Alegre, a genitora do senador Gilberto Marinho

Na madrugada de ontem, foi vítima de um derrame cerebral fulminante, em Pôrto Alegre, a senhora Dona Marinha mãe do senador Gilberto Marinho.

A veneranda senhora, que desaparece aos 63 anos de idade, enferma havia dois dias, tendo sua morte causado grande consternação na sociedade pôrto-alegrense, onde, pelas suas qualidades de coração e atividades filantrópicas, era grandemente estimada.

Além do senador Gilberto Marinho, que seguiu imediatamente para a capital gaúcha onde teve lugar o sepultamento, deixa a extinta uma filha, a Sra. Gilda Marinho.

Novo diretor da Agência Nacional

O Presidente Nereu Ramos assinou decreto na pasta da Justiça, nomeando o jornalista Hecht Pontes para o cargo de diretor da Agência Nacional.

Continuará em Volta Redonda o General Macedo Soares

O Presidente Nereu Ramos resolveu conservar o General Edmundo de Macedo Soares e Silva na direção da Companhia Siderúrgica Nacional, ficando assim assegurada a continuidade do seu programa de ação à frente da obra por êle próprio construída.

Havendo acabado de regressar dos Estados Unidos, onde desempenhou importante missão junto ao Eximbank para obtenção de fundos destinados à compra de equipamentos indispensáveis à realização do segundo plano de expansão de Volta Redonda, o General pretende elevar a produção da usina a um milhão e duzentas mil toneladas de lingotes por ano.

Ainda desconhecida a identidade do assaltante do depósito

Nada de positivo colheu a Polícia de Caxias do depoimento de Joana dos Santos, mais conhecida por "Baiana", proprietária de um terreiro situado nas proximidades do local em que foi abandonado o veículo usado pelos assaltantes e assassinos do vigia do depósito da Cia. Antartica. A detenção da suspeita se deveu ao fato de ser o seu "terreiro" frequentado por elementos da pior espécie, inclusive foragidos da Justiça, acreditando a Polícia que a partilha do roubo tenha sido feita naquele local. A despeito de ter Joana negado ter conhecimento de qualquer fato relacionado com o caso, acreditam os policiais que, pelo menos, sabe ela os nomes de alguns dos participantes do bárbaro latrocínio, esperando que no decorrer das diligências venha a revelar, diante da evidência dos fatos, tudo o que sabe, mas não quer dizer.

"O Brasil progressista não pode prescindir da união de todos os seus filhos"

Na entrega de diploma à turma de 1955 da Escola de Comando e Estado Maior da Aeronáutica, seu comandante, brigadeiro Gren Moss, pronunciou a oração que se segue:

— «Contingências relacionadas a imperativos de serviço determinaram um prematuro encerramento dos cursos escolares.

Entretanto, como necessário, digo-se que apressuramento referido em nada veio desmerecer o valor daqueles cursos, pôsto que êles, em realidade, estavam praticamente concluídos.

Contudo, a par de realizar-se esta cerimônia em ambiente de simplicidade, não nos dispensamos neste último encontro e antes de despedirmo-nos, como vosso comandante e diretor de uma escola, que é precisamente a dos mais altos estudos da FAB, de dizer-vos, mais do que aconselhar-vos, do quanto de tropeços e dificuldades poderes ter a vencer, em vossa vida profissional, já agora com a responsabilidade de chefes, comandantes e oficiais de estado-maior que ides ser.

Doravante, terceis sobejas oportunidades de defrontar-vos a vós mesmos, imersas vossas almas em severas lutas de consciência por vêzes, e de outras, agigantescos conflitos de responsabilidades, podendo assoberbar-vos a razão.

Na dirimência dessas lutas e conflitos, recorda-vos do que vos foi ministrado em aulas nesta escola; não esqueçais nunca que inúmeras vêzes a solução desses pretensos graves problemas poder ser mais simples do que parece, desde que se não perca de vista o essencial.

A ECEMAR, feliz de nascimento, continua crescendo, vigorosamente e firme, em sua marcha para o progresso, buscando, com o ECEMAR, construir uma tática e uma estratégia nacionais, alcançados nas lutas políticas que, como diretrizes de uma conduta militar, hão de levar-nos ao florescente e desenvolvido Poder Aéreo, tal como se impõe e como aspiramos.

Parti esperançosos, e que sempre vos guie a voz da consciência, a verdade evidente e a inspiração de uma pátria unida e forte, tal como a recebemos de nossos antepassados, sublime legado que nos cumpre preservar, em holocausto aos que por êle deram a sua vida, por nossa honra e como patrimônio das gerações futuras, nascidas nesta terra abençoada por Deus e que nas mãos de nossos filhos, há de ser ainda mais forte e mais feliz.

O Brasil, em sua marcha progressista, não pode prescindir da incomensurável fôrça de coesão, expressa na união de todos os seus filhos.

Trabalhemo e trabalhemos acima dos preconceitos, com a máxima firmeza e decisão, por êsses nobilíssimos propósitos, na comunhão dos mesmos ideais de brasilidade e patriotismo.

Marchemos e marchemos unidos, como um bloco indestrutível, para o bem e grandeza desta pátria, por todos nos tremecidas.

E o essencial, srs. oficiais, está claramente definido em vossa «missão»: reduzi vossos conflitos a êsse denominador comum — a missão — e é bem provável que encontreis a verdadeira posição de equilíbrio, pressurosamente buscada por aquêles a quem só a evidência verdade satisfaz.

A esse preceito, lembro-vos ainda, não permitireis nunca que circunstâncias ocasionais ou formulas vos desviem do objetivo primordial, derivando para outros de segunda instância; será esse um comportamento que contraria a nossa doutrina militar e que só as poderá levar, a dúvida e incerteza.

Portai alto vosso olhar, acima de interêsses e paixões que nada constroem, e, com amor, desvelo, desprendimento, espírito de sacrifício, entusiasmo e coragem, igualai-vos, com o militares instruídos, conscientes e bem formados no alto espírito de união, de uma união que reflita em sua pura essência:

"Unidade de doutrina; unidade de comando; prestígio da hierarquia e da autoridade; harmonia de conjunto em saúde e fraternal coesão de grupo; elevação de sentimentos; disciplina militar, intelectual e moral".

Já agora, despedindo-nos, em nome do corpo de instrutores, dos oficiais de administração e em nosso próprio nome, apresentamo-vos cumprimentos pelo esforço despendido e pensamento coroado de êxito, fazendo votos para que essa se repita e sempre crescente em vossos futuros encargos.

Desculpai-nos pelos erros, porventura, cometidos e ao julgar-nos, não vos esqueçais que também aqui estamos aprendendo.

Na ECEMAR, hoje e sempre, conosco, ou com quem nos substituir, encontrareis abertas as portas desta casa, e, seguramente, encontrareis, também, a colaboração amiga, sincera e honesta de seus construtores, permanentemente animados pelo elevado ideal de concorrer o que de melhor possam dar, de seus espíritos e inteligências, em benefício do mais amplo desenvolvimento da instrução na FAB.

O empresário Wilson Jordan roubou a corôa da rainha dos comerciários!

Wilza Carla Pereira da Silva, a jovem e linda Rainha dos Comerciários, foi vítima de um novo tipo de roubo.

O diretor-empresário Wilson Jordan, que anunciava, no Teatro Dulcina, a peça "Comédia do Coração", contratou a bonita comerciária para desempenhar destacado papel na peça, cujo elenco seria composto apenas de jovens retratistas.

A título de propaganda, propôs a Wilza que lhe cedesse o cetro, a faixa e a coroa, de prata dourada, cravejada de turmalinas brancas para expôr à entrada do teatro.

Aconteceu, entretanto, que Wilson Jordan, após o primeiro dia de apresentação da peça desapareceu com a renda do espetáculo, sem pagar a ninguém e levando de contrapeso a corôa de Wilza, a faixa e o cetro.

VAI OFERTAR EM COPACABANA

Consta que Jordan, não obstante isso, pretende abrir um teatro em Copacabana, estando até bem adiantadas as negociações nesse sentido.

HISTORIA DA RAINHA

Eleita recentemente Rainha dos Comerciários, foi logo depois contratada pela direção da Rádio Nacional e RCA Victor, devendo ainda filmar na Argentina, quando ali fôr em viagem — prêmio do cobiçado título que conquistou. No Brasil já filmou, trabalhando em "Chico Viola Não Morreu". (Fez o papel de Da. Perpetua). No momento, acabou de filmar "General É de morte", com Ronaldo Lupo. Quanto às suas futuras gravações, somente em março as começará. Também foi convidada a filmar "Sai de baixo", que retrata a vida dos pára-quedistas, sendo diretor J. B. Tanko e produtor Herbert Richers. Também Anselmo Duarte (como produtor) a convidou para filmar na película "Depois eu conto". Mesmo ficando, Anselma também trabalha como principal artista. Em março, estreará com Alda Garrido em uma peça que está sendo escolhida. Deixou o concurso de Miss Cinelândia para poder filmar, convidada por Ronaldo Lupo.

Senado Federal

(CONCLUSÃO DA PAGINA 3)

homologou o acôrdo básico relativo à Assembléia Técnica firmado pelo Brasil com a Organização Internacional do Trabalho, em 15 de janeiro de 1953. De acôrdo com o parecer da Comissão de Justiça, rejeitou o plenário a proposição do Senado que regula o disposto na letra a, do n. I, do artigo 140 da Constituição da República, relativo à elegibilidade para deputado e senador o cônjuge e parentes consanguíneos ou afins até o segundo grau, do presidente e vice-presidente da República que já tenha exercido o mando ou seja eleito, simultâneamente com o Presidente ou Vice-Presidente.

GANHE DE GRAÇA

GRANDE CONCURSO MENSAL

GAZETA DE NOTICIAS

Geladeira Climax oferta de I. Isnard S/A Maquina de costura oferta de Casa Neno Colchão de molas Pluma Liquidificador Arno Bicicleta Cortiça

Volume

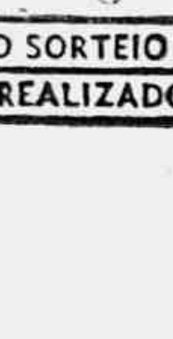

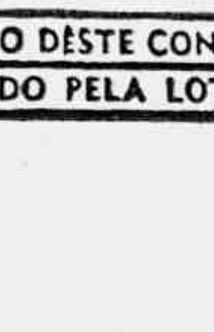

Troque esta cupon por um bilhete numerado e concorra no nosso sorteio mensal

LEIA INSTRUÇÕES NA P. 10

O sorteio da Série HH será realizado a 24-12-55 sendo apurado pela Agência Isaias de Publicidade Ltda.

O SORTEIO DÊSTE CONCURSO É Série HH

REALIZADO PELA LOTERIA FEDERAL

HOMENAGEM AO DR. PEIXOTO DE CASTRO — Reunido, em sua sede, a Associação dos Cronistas do Turfe prestou calorosa homenagem ao Dr. Peixoto de Castro, inegàvelmente, um dos mais destacados líderes do turfismo nacional. Há pouco, se sabe, o conhecido turfman doou à entidade dos cronistas do prado, Cr$ 100.000,00 e, mais tarde, doava, também, por ocasião dos leilões, um potro, vendido por 130 mil cruzeiros, daí o alto sentido da homenagem, ressaltando o presidente da entidade, Sr. Gerson Cordeiro, as qualidades do ilustre turfista, que agradeceu, bastante sensibilizado, a inauguração do seu retrato e a aposição do seu nome à Sala da A.C.T.B.J. Na foto, aspecto da festa

DO IMPÉRIO À REPÚBLICA

GAZETA DE NOTÍCIAS

Fundada em 2 de Agôsto de 1875

A Indústria e as Fôrças Armadas

ESTIVERAM reunidos, ontem, nesta Capital, sob a presidência do Sr. Eurico Sales, os presidentes de Federações da Indústria de todos os Estados. Na pauta de seus trabalhos, estava sobretudo o panorama das necessidades assistenciais do Brasil. Não lhes há de ter escapado, porém, o melancólico quadro de desmantêlo econômico a que os golpistas reduziram êste País, paralisando durante meses, num trágico "suspense", as atividades produtivas do comércio e da indústria.

* * *

Nunca seremos eloquentes demais no lembrar aos capitães da indústria as suas responsabilidades para com o Brasil. Composta embora, em sua maioria, de homens progressistas e patriotas, empenhados da construção da grandeza da Pátria, a classe industrial se ressente da absoluta falta de um líder que lhe coordene o pensamento e a ação, e está, por isto mesmo, sujeita aos preconceitos reacionários da pior burguezia, esta que luta contra o salário-mínimo, esta que manda para a Câmara os deputados milionários da UDN, esta que se utiliza da política como instrumento de corrução e subôrno.

* * *

Ainda ontem, os deputados da UDN, que insistem em sobreviver como os últimos mohicanos de uma farsa sinistra, cobriam de vitupérios e baldões o nome do bravo General Lott, cuja grandeza não devia caber sequer na bôca e nos pulmões de pobres diabos, tão mesquinhos por fora como por dentro — como é o caso dêsse enfezado e minúsculo deputado Alberto Tôrres. Atentem bem os homens da indústria para o papel que desempenha neste País a UDN, como construtora de crises.

* * *

Alguns representantes reacionários da indústria, falsos líderes da classe, que enchiam a bôca com os cochichos do golpe e que estão procurando lotar-se urgentemente na situação, devem recolher, nos próprios prejuízos que sofreu a produção nacional nestes últimos tempos, uma lição definitiva: a de que sem a paz, sem a ordem legal, sem o respeito à Constituição, não pode haver qualquer progresso.

* * *

Os indícios e os fatos demonstram que os mais categorizados líderes da UDN, com o Sr. Carlos Lacerda à frente, estão interessados numa campanha de destruição do surto industrial do Brasil, para que nossa economia continue escravizada aos grandes mercados estrangeiros, na dependência da importação e da ditadura de preços do oligopólio internacional.

* * *

Aí está porque a UDN luta contra a legalidade. Aí está porque, mesmo depois de vencidos, os seus dirigentes ainda se esganiçam no insulto aos que de qualquer forma, estão agindo no sentido de nossa independência econômica. Aí está a razão pela qual os milionários da UDN na Câmara iniuriam o preclaro General Henrique Lott e gemem a saudade do ex-presidente João Café.

* * *

Ao lado do veemente protesto de todos os brasileiros contra o desrespeito com que um bando de energúmenos se permite golpear a honra dos mais puros chefes militares dêste País, deve juntar-se, nesta hora, o protesto indignado também das classes produtoras, notadamente dos homens de indústria, campeões da batalha pela emancipação econômica de nossa Pátria.

* * *

Saibam as classes produtoras que o movimento de retôrno aos quadros constitucionais vigentes, evitando o golpe dos assalariados ao capital estrangeiro, representou, além de um serviço do maior alcance político e patriótico para o nosso povo, a melhor garantia para que a indústria nacional possa continuar o seu programa de libertação econômica dêste País. E saibam manter-se, nesta hora, à altura das decisões dos chefes militares e políticos, à altura do espírito cívico demonstrado pelo povo, reagindo com a maior repulsa às provocações dos golpistas agonizantes e com o mais vivo aplauso às medidas asseguradas pelo General Lott e seus bravos companheiros das Fôrças Armadas.

SENADO FEDERAL

HOJE, NO MONROE, A INDICAÇÃO E HOMOLOGAÇÃO DO NOVO PREFEITO

Na sessão de ontem, no Senado Federal, na parte reservada ao Expediente foi lida uma mensagem do Presidente da República pedindo a aprovação para nomear o engenheiro Francisco de Sá Lessa para o cargo de Prefeito do Distrito Federal. A matéria em questão foi enviada pela Mesa do Senado à Comissão de Justiça. Na sessão de hoje, o Senado deverá homologar a escolha.

O Sr. Ezechias Rocha referiu-se elogiosamente à passagem do Sr. Afim Pedro na direção da Municipalidade da Capital do país, tendo para que figurasse nos Anais da Casa, um comentário de um vespertino onde fôra assinalado os serviços que o ex-Prefeito prestou à cidade.

O Sr. Moura Brasil salientou o pesar causado na sociedade brasileira pelo falecimento em Pôrto Alegre do progenitor do senador carioca Gilberto Marinho.

Adiou o Senado o requerimento do Sr. Domingos Velasco para 14 do corrente, a votação do projeto originário da Câmara que

(CONCLUI NA 1ª PAGINA)

DE CAMARÉ...

Por CLÁUDIA RODRIGUES

CHANTAGEM COM AGRIPINO GRIECO

Ha tempos, um vigarista, que deve ter feito um levantamento completo dos hábitos e das relações do conhecido jornalista, conferencista e crítico literário Agripino Grieco andou lesando os amigos e admiradores do ilustre homem de letras. Pelo telefone, imitando-lhe perfeitamente a voz, dizia estar em má situação financeira, pedia um empréstimo e, alegando encontrar-se adoentado, mandava um secretário buscar o dinheiro.

Sabedor do que vinha ocorrendo, nosso Grieco (que durante muito tempo pertenceu à **Invicta**), embora tendo sagrado horror a escrever bilhetes, enviou a cada amigo um aviso, contando a chantagem e solicitando que não atendessem a nenhum apêlo feito em seu nome.

A coisa parecia haver serenado quando, anteontem, o vereador Francisco Duroo foi chamado ao telefone, na Câmara Municipal, pelo chantagista que, dizendo-se Grieco, pedia cinco mil cruzeiros.

Duroo desconfiou da história, pois, embora não conhecesse pessoalmente o jornalista, conhecia-lhe a reputação. De qualquer forma, concordou pedindo-lhe que o fôsse procurar para receber o dinheiro.

Veio a clássica resposta. Estava doente e mandaria o secretário.

O vereador consultou o Sr. Magalhães Júnior que sabia ser amigo de Grieco, sôbre o que se passava e êste afiançou que Agripino jamais pediria auxílio a quem quer que fôsse.

E quando o secretário apareceu o vereador, após interpelá-lo, ia prendê-lo, mas o espertalhão conseguiu fugir.

Aviso aos fãs de Grieco, que são numerosos: não se deixem enganar. Agripino não é homem de pedir auxílios financeiros e, muito menos, de pedi-los pelo telefone.

☆ ☆ ☆

UMA HISTÓRIA

Um homem casou-se. Separou-se. Casou-se novamente, estando a antiga espôsa ainda viva.

A ambos os enlaces assistiu um jornalista.

Anos depois, êsse jornalista briga com outro e o bígamo é chamado a arbitrar a contenda.

Claro que decidiu, por fôrça das circunstâncias, a favor daquele que lhe cedeia o sacrôdo.

Teria valido a pena a submissão, tanto mais quanto novos árbitros lhe invalidaram a decisão?

O MINISTRO DA FAZENDA PREJUDICA O ERÁRIO PÚBLICO

Embora com parecer favorável dos consultores jurídicos que lhe apreciaram a reclamação a Emprêsa Empreendedora Cível Ltda., vencedora da concorrência para exploração da Loteria Federal, ainda não viu o caso solucionado pelo Ministro da Fazenda.

Sem contarmos as dificuldades que essa situação cria para os vendedores de bilhetes — em sua maioria velhos e inválidos — há que considerar que estando paralisadas as extrações desde o dia 26 último, o Tesouro vem tendo um prejuízo diário de cêrca de um milhão e duzentos mil cruzeiros, sem contar o impôsto sôbre a emissão e o da renda sôbre os prêmios.

Isso, parece, é argumento mais que suficiente para que se apresse a solução do impasse, pois não?

☆ ☆ ☆

PERGUNTA

Quem me sabe informar de quem é o carro Mercedes Benz, tipo presidencial, ano 1955, que custou Cr$ 700.000,00 e que está guardado na garagem da Rua Teotônio Regadas, 27?

O Sr. Charles, da Interamericana, não quis contar, de modo algum, para quem êle o comprou...

☆ ☆ ☆

O SR. NELSON OMEGNA E O IAPC

O pessoal do IAPC, que conta com a boa vontade do presidente Olavo de Oliveira em conceder-lhes o benefício, apelam, por intermédio desta coluna, para o ministro do Trabalho, a fim de que êste obtenha do Sr. Nereu Ramos o restabelecimento do abono de Natal naquela autarquia.

Desde 1935, quando foi criado o Instituto, era pago ao funcionalismo, em dezembro, um mês de ordenado, como abono de Natal, até que, no ano passado, o benefício foi suspenso pelo Presidente da República.

É uma coisa perfeitamente justa e humana e, por isso, fazemos nossa solicitação ao apêlo do pessoal do IAPC.

O feijão e o sonho

SE não nos falha a memória, existe um livro de autor nacional com o título dêste sueito. Mas não é deles que desejamos falar, senão realmente do próprio feijão da mesa do pobre, outrora, da mesa do rico hoje. Na verdade, os aumentos sucessivos no preço do feijão, fizeram que se transformasse em alimento de luxo e impossível de ser posto na mesa dos pobres, já que assombra o custo hoje de um simples quilo dessa legumenosa, esteio da nossa alimentação diária. O preço astronômico a que atingiu, não se justifica e por muitas razões. Somos grandes produtores de feijão, em tôda a extensão territorial podendo-se dizer do Amazonas ao Chuí não se justificando, portanto, escassez. Há, isto sim, escassez de transporte e exploração desenraizadoras, pois somente a produção de Minas e São Paulo, basta para o pleno abastecimento desta Capital o ano inteiro.

É urgente que as autoridades atentem para o que vem acontecendo com o caso do feijão, pois dentro em pouco não poderemos mais adquiri-lo senão de raro em raro, como artigo de luxo, pois no presente já está quase um sonho comer-se feijão diariamente na casa do pobre.

Transporte e consumo

GRAVITAMOS em tôrno de dois pontos básicos, em materia de economia: produção e transporte. Não há quem fale sôbre o assunto, neste país, que não sustente que a questão dos transportes é a capital, já que produzimos o suficiente para o consumo nacional. Entretanto, não alcançamos, já que os preços continuam em elevação, dadas as condições do mercado. O problema parece desafiar todo mundo, pois nele se fala noite e dia, mas ninguém o resolve. Para que isto acorresse, seriam necessários recursos gigantescos, e o govêrno não dispõe de meios para tal. Não obstante, há em caminho intermediário: os armazens e silos. Se a comissão que existe para êsse fim, realizar o seu programa, poderemos sair das dificuldades atuais, já que uma rêde de armazens e silos possibilitaria o regular abastecimento dos mercados consumidores e, sobretudo, a defesa integral de tôdas as safras, o que não ocorre presentemente, quando a falta de transporte faz que enormes colheitas pereçam, porque não há nem silos e nem armazens próprios.

Vamos insistir na rêde de armazens e silos, para que o país saia do engasgo em que se encontra presentemente.

GAZETA DE NOTICIAS DE 1879

Seaunda-feira, 1 de Dezembro

A PREVARICACAO LOS CONDUTORES — Em seu rodapé **Semana Politica**, escreve Proudhemme (José do Patrocínio):

«A respeito de bonds há uma pequena circunstância a notar-se.

As companhias têm desde o seu principio lutado com uma grande dificuldade: a de evitarem a sociedade forçada dos condutores. Para fazê-lo têm lançado mão de todos os recursos: instrumentos especiais de marcação, coupons, fiscais e afinal chegam sempre a esta conclusão: não há meio de evitar a prevaricação dos condutores»...

Hipotecas — «Consta que está nomeando official do registro das hypothecas o Sr. bacharel Paula Rocha».

Agraciados — «Foram assignados varios decretos, concedendo titulos e condecorações. Entre os agraciados estão os professores da Academia das Bellas Artes, do Lyceu de Artes e Officios, autoridades policiaes, magistrados e commerciantes nacionaes e estrangeiros».

Pai Tomaz — «No Imperial Theatro D. Pedro II — Espectaculo em beneficio da Sociedade Portugueza de Beneficencia, quinta-feira, 4 de dezembro — **A Cabana do Pai Tomaz**, pela companhia dramatica sob a direcção do artista Sr. G. da Silveira».

POLITICA DO DISTRITO

Agora que não estão sendo irradiadas as sessões do Legislativo carioca, tornou-se fácil uma comparação das correntes que condenam as transmissões com as que são favoráveis à medida. Algum tempo atraz, ao depormos em inquérito feito por um matutino, fomos favoráveis às irradiações, por serem mais um instrumento de educação política do povo. Arma de dois gumes, os vereadores que não sabem da tribuna podem estar cavando um abismo debaixo dos pés. O eleitor que se decepciona com o seu político, tendo-o ouvido, de viva voz, defender situações equívocas, prescindirá do noticiário da imprensa para tirar conclusões. Na imprensa, por mais independente, sempre existe um critério, uma orientação política, que favorece aos representantes do povo. Pelo rádio, não. Quem diz besteira da tribuna e tem a infelicidade de ser ouvido nos redutos eleitorais, não pode se queixar dos jornalistas. Esta é uma das principais vantagens das transmissões feitas diretamente do plenário. Sem o rádio mandando pelo ar as frases pomposas e ampoladas de alguns edis, arrefeceu também o desejo de ocupar a tribuna. Os trabalhos perderam o colorido e a produtividade, continuou na mesma. Donde se conclui não serem as transmissões responsáveis pelo volume de trabalho parlamentar. Ao contrário, sentindo-se menos responsáveis, vereadores usam a tribuna para comunicações estapafúrdias. E sem o risco de estarem sendo ouvidos pelo povo, de vez que a imprensa escrita não vai perder tempo em registrar disparates.

* * *

Ouvimos, certa feita, o integralista Cotrim Neto dizer para o comunista Aristides Saldanha: o mal da presente Câmara consiste em possuir vereadores que se exprimem muito e se exprimem pouco.

José Anselmo Bandeira de Melo

Cri-cri — Esteia à vontade, Excelência. A cadeira aí está, não vai querer?

CÂMARA FEDERAL

Em pauta o aumento para civis e militares

- CONVOCACÃO DO CONGRESSO APÓS 15 DE DEZEMBRO
- *SIDERURGIA EM SÃO PAULO*

Assuntos de discussão, ontem, no Palácio Tiradentes, foram os três projetos da Ordem do Dia, que consignam novos aumentos para os civis e militares. Sôbre a urgência para o projeto do funcionalismo civil, houve forte reação, uma vez que o projeto continua a encontrar pareceres e dêste modo não poderia tramitar com o andamento exigido. Sôbre o projeto dos militares, falaram vários oradores, destacando-se, o Sr. Carlos Pinto Soares contra os dois projetos e o Sr. Emílio Carlos, defendendo a matéria. O Sr. Emílio Carlos criticou acerbamente o Govêrno, responsabilizando-o pela crise financeira que o país atravessa, recebendo ao seu discurso, ruidosos apartes, principalmente do Sr. Colombo de Sousa.

CONVOCACÃO DO CONGRESSO

A Mesa da Câmara, ontem, para o Plenário, os dois requerimentos que convocam o Congresso, após o dia 15 de dezembro. Precisa-se, para a convocação, o requerimento da maioria, que finda o período convencional entre 23 de dezembro e 5 de março.

A convocação está dêste modo dependendo de ofício que será enviado ao Senado e comunicação da resolução adotada na Câmara dos Deputados, o que será feito, ainda hoje.

SIDERURGIA EM S. PAULO

Na grande expediente, o senhor Vasconcelos Torres focalizou a criação em São Paulo da Companhia Siderúrgica Paulista, e que vai produzir o aço de base industrial daquele Estado, notadamente no que se refere a artefatos bélicos. Disse o deputado da maioria, que foi encarregado de estudar o Conselho Nacional de Economia, em São Paulo, a qual não só é favorável inclusive à localização da referida indústria. Terminou S. Exa. frisando que São Paulo oferece para isso, notadamente no seu campo industrial, uma base de 4 milhões de kw de energia elétrica.

BREVES COMUNICACÕES

Para breves comunicações falaram os srs. Carlos Luz — [illegible] manifesto da Frente [illegible] tuição Democrática.

Tancredo Neves — [illegible] tando contra a [illegible] da vítima [illegible] Mendes.

Lopes Leal — [illegible] vítima de [illegible].

Daniel de Carvalho — [illegible] tendência brasileira [illegible] dia cria o salário.

VOLTA ÀS COMISSÕES

Em face [illegible] da encerrada [illegible] mento [illegible] tos dos militares, o mesmo terá que voltar às Comissões [illegible].

O avião "Comet" efetuará seu primeiro vôo de prova ao estrangeiro

Um porta-voz da fábrica de aviões De Havilland anunciou que a 2 de dezembro levantará vôo do aerodromo de Hatfield, em Herts, o protótipo do avião de passageiros a jato "Comet" III, em sua primeira viagem de prova ao estrangeiro. A rota projetada é a de Sydney via Cairo, Bombaim, Singapura e Darwin. Para o vôo de regresso, se o horario e outras circunstâncias o permitirem, depois de uma curta estadia na Austrália, o avião regressará pela via do Oceano Pacifico, Canadá e Atlântico Norte. Alternativamente, poderá regressar á Inglaterra seguindo a rota de Singapura e India.

"O propósito fundamental do vôo é estudar os aspectos de operação, sob uma extensa gama de condições diversas, e das caracteristicas das principais rotas aéreas do mundo.

Sem dúvida, sempre que tempo o permita, aproveitar-se-á a oportunidade para fazer demonstrações aos dirigentes das linhas aéreas comerciais da Austrália e de outros paises. Durante o curso do vôo é provavel que o Comet estabeleça vários recordes, de etapa a etapa; êles serão, porém, complementares ao propósito principal da viagem, que é colher informações para o desenvolvimento do Comet IV.

Espera-se que a entrega de 20 aviões Comet á MOAC comece em meados de 1958. O Comet IV será equipado com motôres Rolls Royce R. A. 29, transportará 70 passageiros e terá um raio de ação de mais de 4.640 quilômetros.

ECONOMIA E FINANÇAS

F. J. TEIXEIRA LEITE

Inflação e redesconto

[illegible] o Conselho do "Federal Reserve System" dos Estados Unidos [illegible] em alguns regiões, a taxa de redesconto de 2 1/4 %. [illegible] A referida medida foi tomada com a aprovação do "Federal Reserve Board" que parece temer um movimento inflacionário. As [illegible] nos financiamentos de automóveis também tornaram-se mais. A General Motors Acceptance Corp. e companhias congêneres de Chicago anunciam para breve taxas mais pesadas.

Cingo-me acima transcrito é um telegrama do Serviço Internacional da Agência Nacional.

A instrução 124 baixada pelo SUMOC, em data de 28 do [illegible], estabelece o elevação do taxa de redesconto para 8 %, [illegible] as instituições que "representem efetivamente, legítimas [illegible] comerciais de compra e venda" e para 10 % para as [illegible] e letras de câmbio em geral".

Parece o Conselho da SUMOC, com tais medidas, contrariar o exemplo de que fez o "Federal Reserve Bureau".

Em que pese a opinião dos técnicos que integram o órgão [illegible] nossa política monetária e bancária o homem que a referida providência não [illegible] oportuna nem acertada.

Ainda recentemente, comentando a exposição do Secretário [illegible] dos Estados Unidos, Sr. George Humphrey, ressaltavamos [illegible] observações por ele feitas. A primeira é que o inflacionismo [illegible] o mínimo número de homens eleitos. A segunda é que o crédito deve ser manobrado com cuidado, para evitar perturbações no ritmo das atividades econômicas.

Os Estados Unidos estão vivendo um período de verdadeiro surto de riqueza. A produção de aço, um dos melhores indices, [illegible] em alguns últimos meses record. As cotações dos títulos [illegible] mobiliários se elevam acima do desejável. E' de temer a repetição de um novo surto, semelhante ao de 1929. Por isso mesmo, as autoridades norte-americanas estão aconselhando [illegible] bons investimentos no estrangeiro e decidiram elevar de 1 3/4 % o taxa de redesconto, em sete dos distritos do "Federal Reserve System", além de outras medidas da mesma natureza.

Como [illegible] as condições brasileiras? Infelizmente não. [illegible] Brasil tem sido perturbado de maneira grave [illegible] política e cuja [illegible] necessidade nos [illegible] da administração Whitaker foi gasto o pouco [illegible] mesmo que o de outubro [illegible] um período bastante [illegible] de café.

[illegible] em suas atividades normais, havendo em [illegible] um [illegible] moderado. O momento não se [illegible] de medidas [illegible] de crédito. O que [illegible] um clima de otimismo, de confiança.

[illegible] de redesconto como queria com o atual [illegible] a utilização de [illegible] nas [illegible] industriais [illegible].

[illegible] o Conselho da SUMOC [illegible] não [illegible] dos fatores principais [illegible] inflacionários [illegible] monetário [illegible] de crédito. [illegible] de atividades econômicas mostrando [illegible] que a [illegible] é que [illegible] de feijão, e não [illegible] ambiente de prosperidade e de confiança [illegible] Tempo perdido.

* * *

[illegible] Tesouro [illegible] últimos dias [illegible] mercado monetário [illegible] Para [illegible] Federal [illegible] está emitindo [illegible] [illegible] [illegible]

No inquérito da Delegacia de Roubos e Falsificações

NÓS E O MUNDO

MAURA DE SENNA PEREIRA

A MENINA E A ROSA

— Será possível? Comida eu compreendo que ela apanhe, mas uma flor murcha...

Era, de fato, uma flor que a pretinha recolhia, uma rosa tombada com as grandes pétalas cheias de terra.

Já a feira estava no fim. As últimas "mesdames" voltavam com as cestas repletas e coloridas. Muitas, sem dúvida, olhavam com tristeza para as carteiras que iam vazias para casa; mas, apesar de estarem as vitaminas, como tudo o mais, pela hora da morte, sempre podiam dispor daqueles fluidos cruzeiros, que desapareciam logo, que eram sorvidos com tamanha rapidez na grande manhã tumultuosa.

Foram, então, chegando as outras, as mulheres e as crianças da favela próxima. Espalharam-se pelas barracas, pedindo os restos murchos, juntando do chão o refugo da feira. Ressequidos pés de alface, verduras caídas, frutas e batatas estragadas, tomates que parecem bolas d'água — nada é rejeitado.

Nessa altura, a menina preta, precisamente quando a mãe suplicava ao feirante aquêle buquêzinho de cenouras, procura salvar a rosa encontrada no chão. Trazia tôdas as pétalas aquela pobre coitada? Pois trazia. Só que a haste fôra quase totalmente cortada e não havia uma só fôlha verde aureolando a beleza rubra. Mesmo assim, com um pèzinho minúsculo, a corola maculada, desprovida de viço, a flor encantou a criança, a rosa foi salva. Agora, ela sorri, com o tridão na mão. Parece feliz, como alguém que vive o seu momento de glória.

— Será possível? Comida eu compreendo que ela apanhe, mas uma flor murcha...

— Por que não? Ela vai, talvez, esperar a noite e, com alguma oração, ligar a sua rosa sôbre os misteriosos cabelos verdes de lemanjá. Ou — quem sabe? — simplesmente enfeitar o barraco: êncher, com a água que a mãe carregou de noite na cabeça, a sua humilde farra de luta e labor, ali, a rosa da feira. Não será o sentimento da beleza que criou o gesto desta criança? E uma flor não é uma flor?

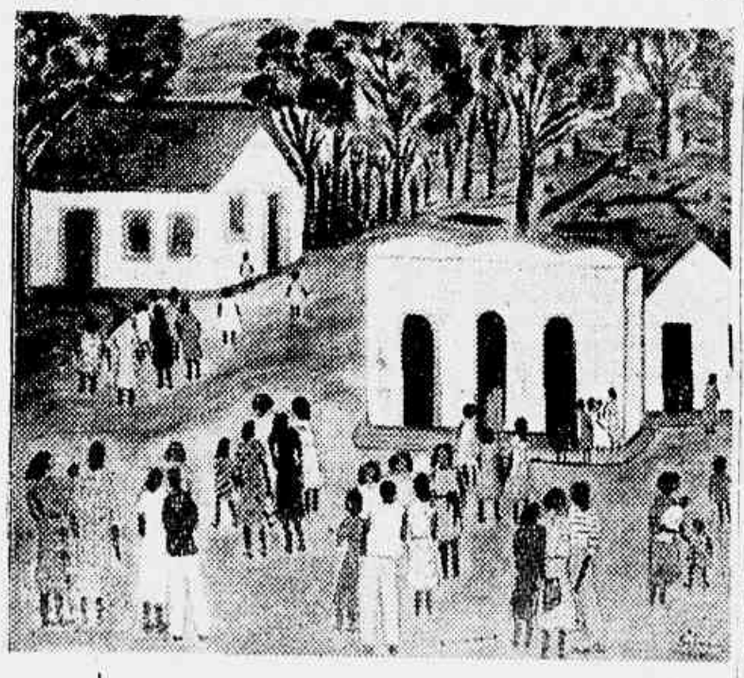

NO MUNDO DA ARTE

Silvia expõe na Bahia — A Galeria Oxumaré, na cidade de Salvador, Capital da Bahia, exibirá, entre 1 e 15 do corrente, 36 quadros a óleo e 200 cartões de Natal (aquarelas), de autoria de Silvia, a brasileira e ilustre Silvia de Leon Chalréo, pintora e jornalista, medalha de prata do Salão Nacional de Belas Artes, intelectual de imensa cultura. Dêsse modo, as meninas de Silvia, tão conhecidas e amadas no Rio e que já andaram por São Paulo e Buenos Aires, em vitoriosas exposições de pintura, as meninas e as casas singelas, as igrejas, as árvores, "as ruas e cidades de Silvia", além dessas duas centenas de aquarelas típicas de Natal, (boas festas, bailados felizes!) estarão, agora, em Salvador. Temos, acima, a fotografia de um dos expressivos quadros que serão expostos e, no Caderno de Poesia, versos do nosso grande Drummond, que aparecerão no catálogo da mostra em aprêço.

CADERNO DE POESIA

A SYLVIA CHALREO

As pequeninas casas multicores
e a gente humilde, que pintaste a cores
serão signos de amor, por entre flores,
quando o homem se liberte de si mesmo

* * *

Ruas, cidades de Sylvia:
sob a pura claridade,
em tôdas as casas vive a
graça da fraternidade.

Graça em que, de coração
ela quer que um perfeição
[illegible]
com Charlesland Philippe.

* * *

[illegible]
[illegible]
[illegible]

CARLOS DRUMMOND DE ANDRADE

De "As impurezas do branco" — Livraria José Olympio Editora — Rio — 1955.

CORRESPONDENCIA — Mário da Silva Pereira, redação A correspondência destinada à GAZETA DE NOTICIAS, Rua Dois de Dezembro, 63 (Flamengo) — Rio — 1955.

ESCRITÓRIO NA CINELANDIA

Aluga-se um conjunto de salas, com 2 telefones e extensões. Tratar pelo telefone 25-9865.

Nega o partido do Brigadeiro houvesse tomado iniciativa de pacificação

Reuniu-se ontem, como fôra noticiado, o Diretorio Nacional da UDN, para apreciar os fatos politicos e reafirmar a linha da "eterna vigilancia..."

Decorrida a reunião foi distribuido o seguinte comunicado á imprensa:

— "A União Democratica Nacional, em sessão conjunta do Diretorio Nacional e das suas bancadas na Camara e no Senado, deliberou:

1.º) — Informar que não tomou iniciativa para a pacificação das Forças Armadas ou politicas. Embora reconheça que a união das Forças Armadas é condição essencial para a integridade da Patria, ela não cogitou, até mesmo pela falta de elemento com que pudesse torná-la efetiva.

Em relação á pacificação politica não poderia promovê-la a UDN, partido minoritario vivado pela constante hostilidade da maioria, porque não reconhece legitimidade ao governo constituido em consequencia das deposições dos presidentes Carlos Luz e Café Filho. Também essa iniciativa não se coadunaria com a sua nitida posição de luta e resistencia, tão reclamada, ago a mais do que nunca, pelos superiores interesses do povo brasileiro, que neste momento sofre os riscos e vicissitudes do estado de sitio, sem as necessarias garantias constitucionais.

2.º) — Constituir uma comissão de advogados para acompanhar junto ao Supremo Tribunal Federal, as medidas judiciais que forem pleiteadas por correligionarios em todo o pais, porventura vitimas da execução do estado de sitio.

3.º) — Promover, junto ao Supremo Tribunal Federal, medida judicial que assegure a divulgação, pela imprensa falada e escrita, dos discursos pronunciados no Parlamento, por deputados e senadores".

PACIFICAÇÃO: NÃO, DISTURBIO

Vê-se que a UDN, descoberta na sua manobra pacificadora para fins inconfessaveis, e assim denunciada, resolveu desmentir houvesse partido de sua fração a iniciativa de harmonisar os horizontes politicos e as esferas militares. Mas o que todo mundo soube foi que o chamado partido do brigadeiro propôs essa "conciliação", nos bastidores, pleiteando, á custa dela, pelo menos duas pastas ministeriais!

Agora vem á publico a UDN, com a sua bôca, dizendo que nada disso houve. E, nessa nota, reafirma os seus verdadeiros pontos de vista, que são os do golpe, os que se "coadunam com a sua nitida posição de luta..."

A espécie dessa luta, todos conhecemos, de sobra, que nunca foram pelos "supremos interesses do povo brasileiro", como diz, com desfaçatez, em sua nota, mas sim por interesses outros, bem estranhos ao bem-nacional.

CABELO CRESPO

Altamente precisado ultra-moderno Hair Cutting sob nova orientação, técnica e modo de usar, trabalho garantido, peça informações C.Z. 100.000 — Rua Carlos de Carvalho, 58, sal. 516 — Tel. 23-7208 — Cruz Vermelha.

Fundação Sir Winston Churchill

O Sr. Edward Martell, presidente do Fundo Comemorativo do Octagésimo Aniversário de Sir Winston Churchill, declarou: "A compilação do registro de subscritores do Fundo Comemorativo já foi terminada e o volume, encadernado em pergaminho, será entregue em data próxima a Sir Winston. Espera-se que será conservado em Chartwell Manor.

"O fundo, já encerrado, eleva-se a um total de 250.175 libras, seis xelins e sete dinheiros". E' possivel que seja aplicado, como sugerido, na criação de uma Fundação para fins de benemerência.

O fundo teve sua origem na ideia tida por um residente de Chichester, Sussex, enviada por escrito a um periodico e publicada por este. O senhor Claude Epps, de 75 anos, e sua esposa, Mary Epps, de 77 anos, professores aposentados, em sua carta do ano passado sugeriram que se iniciasse um vasto plano nacional comemorativo no qual participassem e contribuissem pessoas de todas as classes sociais e de qualquer credo politico.

Quando se lançou o projeto do Fundo, em outubro de 1954, foi nomeado tesoureiro do mesmo Lord Moynman. Entre seus patrocinadores estão o arcebispo de Cantuária, doutor Geoffrey Fisher; o duque de Norfolk; Lord Rethermere; o Sr. Arthur Deakin; Sir Alan Herbert; Sir Anthony Eden; o Sr. Semerset Maugham e um sem número de destacadas personalidades.

Eletrocutado o biscateiro

João Vicente Ferreira, solteiro, com 50 anos de idade, biscateiro, residente na rua Stocolmo, 37, na Ilha do Governador, na tarde de ontem, resolveu consertar, no interior de sua residência, um dos interruptores que apresentava certo defeito. Porém o improvisado eletricista, não connecendo os segredos do ofício, passou a mão em um fio de maior voltagem, tendo a morte imediata, pela forte descarga elétrica.

Ao local compareceu o comissário Alcino, de serviço no 30.º Distrito Policial que, após as formalidades de praxe, removeu o cadáver, para o necrotério do Instituto Médico Legal.

Confusão em tôrno da prisão de "Rosa Branca"

Prosseguiu, hoje, na Delegacia de Roubos e Falsificações, o inquérito que o chefe de policia mandou instaurar naquela especializada, para apurar a causa da tentativa de suicidio de José Alcides, mais conhecido pela alcunha de Rosa Branca. Tal inquerito vem tendo a assistência do promotor público Raul Cancco de Araújo Jorge.

NEGA HAVER DETIDO ROSA BRANCA

O primeiro depoimento tomado ontem, foi o do investigador Walter dos Santos, de 33 anos, casado, morador na rua Barbosa da Silva, 66, casa 8, que declarou conhecer Rosa Branca, há vários anos, isto é, desde quando êste servia no Setor Trabalhista da DPS. Acrescentou que, no dia 11 de novembro último, o declarante recebera ordem do coronel Batista Teixeira para que dissesse a Rosa Branca que aguardasse a chegada do coronel Alvaro Alves dos Santos, pois era possivel que êste lhe quisesse falar. O recado foi transmitido pelo depoente que agora declara não ser verdade que houvesse detido Rosa Branca. Cêrca das 12 horas, encontrando-se com Rosa Branca, no saguão da Policia central, acompanhado do investigador Franco, perguntara-lhe pela situação, tendo Jose Alcides respondido que o coronel o havia mandado embora, por não necessitar dos seus serviços.

JOSE ALCIDES NÃO ESTAVA PRESO

A seguir, foi ouvido o investigador Franco da Rocha, chefe do xadrez da Divisão de Policia, citado por Walter dos Santos, e que declarou ter recebido, cêrca das 11.20 horas, ordem do diretor da DPS no sentido de libertar Rosa Branca. Estranhou a ordem, porquanto sabia que José Alcides não estava detido. Não obstante isso, dirigiu-se ao xadrez, verificando, então, que era verdadeira a informação que tinha sôbre o assunto. Voltou a seguir, a falar com o coronel Alvaro Alves dos Santos, pondo ao corrente do fato. O chefe da DPS mandou, então, que ele fôsse procurar Rosa Branca. Encontrando-o no saguão da Policia Central, comunicou-se com o coronel Alves dos Santos, quando lhe foi dada ordem no sentido de dispensar Rosa Branca.

um serviço econômico de

CÓPIAS

★ Á MÁQUINA
★ AO MIMEÓGRAFO
★ FOTOSTÁTICAS
★ HELIOGRÁFICAS

A COPIADORA

(Marca Registrada)

A Casa Mais Antiga No Gênero

Quitanda, 97 - 1º

Para serviços URGENTES chame 23-5155 22-5432

PENAS DA PELE

Sífilis — Tumores — Câncer — Eczemas — Varizes — Chagas das pernas — Verrugas — Espinha — Queda de cabelo

Dr. Agostinho da Cunha

Das 16 às 19 horas
ASSEMBLÉIA
Tels.: 42-1155 e 58-1059

PAGAMENTOS

O TESOURO

No Tesouro Nacional será pago hoje o 10º dia útil, constante do Pensionista do Ministério da Fazenda — Fls. 7.191 a 7.193. Ministério Empregados Casa de Moeda — Fls. 7.150 a 7.151. Ministério Civil da Guerra — Fls. 7.201 a 7.202.

GAZETA DE NOTICIAS

R. TEOFILO OTONI 141, RIO

Vice-Presidente
PAULO PARISI
Diretor-superintendente
JOSE BUSTAMANTE
Assistentes da Diretoria
NARCISO REBIBOUT
O. MACHADO SOBRINHO
Secretário
IBERI BASTOS
Gerente
HUGO PODIA

Diretoria 42-1251
Gerencia .. .. 42-[illegible]
Redação .. .. 23-[illegible]
Secretaria .. .. 42-[illegible]
Esporte e Polícia .. .. 42-[illegible]
Oficina 43-3624

O unico cobrador autorizado é o sr. WILTON GALDINO DA ROCHA

O jornal não se responsabiliza pelas opiniões emitidas em materias assinadas.

O novo refrigerador

G-E

oferece

mais espaço

mais confôrto

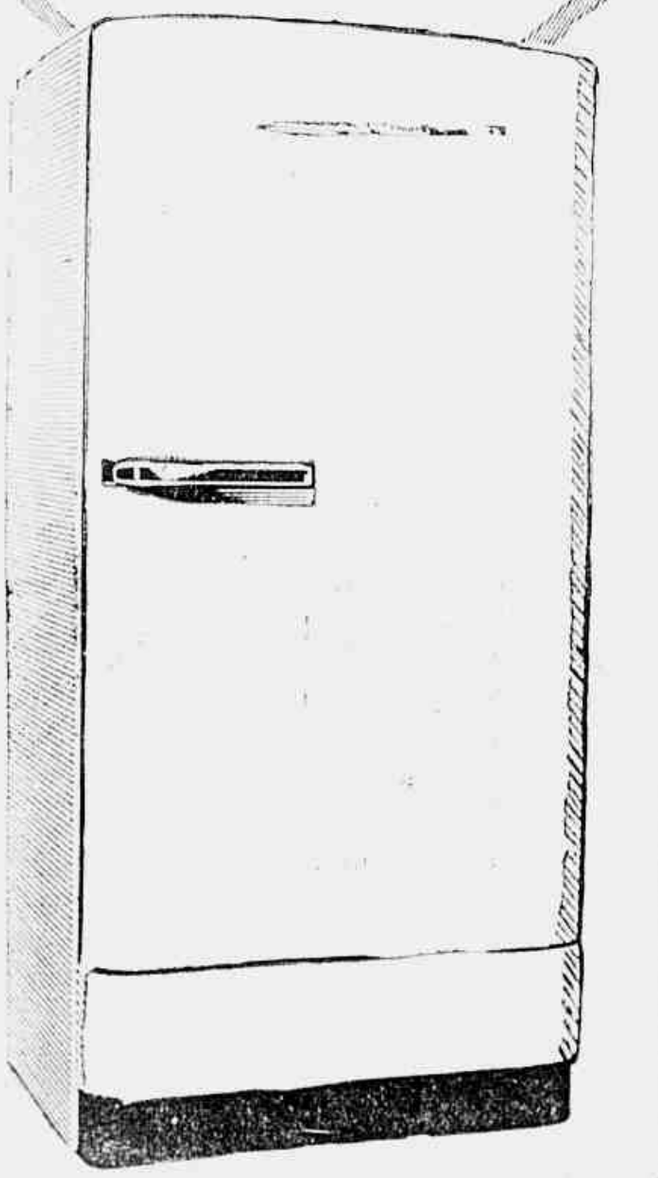

Por apenas

Cr$ 5.000,00 .... de entrada e

Cr$ 1.750,00 .... mensais

Moderno. Elegante. Eis o refrigerador G-E de 9 pés com garantia de 5 anos.

Examine-o... Veja-o no REVENDEDOR AUTORIZADO

A TELEVISÃO

Uruguaiana, 103 - B. Aires, 159 - S. José, 122

ARNO VOIGT INFORMA

RÁDIO

NOVO DIRETOR GERAL DA RADIO NACIONAL

Foi empossado no dia 28 do corrente, como Diretor Geral da Rádio Nacional, em substituição ao jornalista Odyle Costa Filho, outro jornalista, Mozart Araújo que é profissional de rádio e televisão, como repórter e comentarista político-parlamentar. Vinha há dezenove anos pelo menos, dirigindo a parte política da TV-TUPI e comentando a crônica política da Rádio Mayrink Veiga.

Já foi chefe de gabinete do Sr. Newton de Lima, quando este foi Ministro da Justiça, e chefe de gabinete do ex-diretor da Agência Nacional, Geraldo Amoda.

Na TV-TUPI, entre outros, mantém os programas "Conversa em Revista", "Repórter 13" e "A Pimenta do Dia".

Na Rádio Nacional, não sofrerá, por enquanto, de início maiores alterações na sua direção.

* * *

GAGLIANO NETTO E A NOVA EMISSORA COPACABANA

A nova diretoria da Rádio Copacabana, que vai substituir a Rádio Mundial, está em boa fase. Entusiasmado com o seu grande sucesso na televisão, Gagliano Netto quer também conquistar o rádio. Para isso, está preparando uma grande programação, para 1956, com novidades antes do rádio carioca conhecidas.

* * *

UNIVERSIDADE DO SAMBA

Todas as quartas-feiras das 20,30 h: UNIVERSIDADE DO SAMBA, com desfile de Escolas de Samba no palco auditório da Rádio Mayrink Veiga. Uma promoção da Emissora do Trabalhador. Programa narrado por Aloísio de Andrade e Ferreira Leite.

* * *

FAMOSA "NOVELINHA" DA RADIO MUNDIAL

Irradiando diariamente uma história original (dramática ou cômica) a "Novelinha" da Mundial constitui um sucesso entre os admiradores do rádio-teatro. Transmitida em 3 capítulos, às 10,05, 14,05 e 17,05 horas, a "Novelinha" é escrita todo dia por um novelista da Organização Victor Costa, e interpretada pelo "cast" radioteatral onde brilham nomes como Nélio Pinheiro, Amélia Simone, Mário Brasini, Nelda Rodrigues, Jonas Mont, Vera Cortes, etc.

* * *

ANKITO

Acabo de firmar contrato com a TV-TUPI, o cômico Ankito que vai apresentar no programa "Espetáculos Tonelux". Além do Ankito, uma sensacional rumbeira vai estrear no dia 1º de dezembro no mesmo programa.

* * *

UNIVERSIDADE DO SAMBA

Todas as quartas-feiras das 20,30 h: UNIVERSIDADE DO SAMBA, com desfile de Escolas de Samba no palco auditório da Rádio Mayrink Veiga. Uma promoção da Emissora do Trabalhador. Programa narrado por Aloísio de Andrade e Ferreira Leite.

DENTRO da NOITE

FAZ SUCESSO DE PEDRO A PEDRO

"DE PEDRO A PEDRO", que vem sendo apresentado no "Boite" Regina do Hotel Glória, vem obtendo sucesso sem precedentes durante toda a noite, o que lhe acredita que tenha a fregüesia de "Não Fume sem Carteira", permanecendo por mais de uma semana no cartaz. "De Pedro a Pedro", "Show" todo por conta folclórico brasileiro, conta com a participação de Silvinha Pompeu como atração principal, declamadamente ventil, por Aloísio Pinto, e que desfila no uma festa de cores e encantamento através das ruas de subúrbio do "Bonfim", no compasso da mais típica marcha de bumbo e batucada, organizada especialmente para o espetáculo, por Gilda de Moraes.

De Pedro a Pedro com Silvinha Pompeu, Aloísio Pinto, Tereza Amaya, Cabral, Ramos e grande "show" de cor. Quem não viu ainda veja e se encante.

* * *

DANUBIO AZUL

Segundo telegrama [illegible] Cabeda Ribeiro de [illegible] Rio, [illegible] Danúbio Azul" [illegible] Tarantchim" [illegible] Carlos Portella e [illegible] mesmo autor, "De [illegible] Rosa" [illegible] Vale do Amanhã", de Osvaldo Audi.

LORD: PROXIMA ATRAÇÃO

[illegible] Lord vai [illegible] Rio [illegible] Copacabana [illegible] Palácio [illegible] Rio [illegible] Amaro Rodrigues.

DISCOTECA

CAPITOL

[illegible] Capitol lançou um [illegible] Nat King Cole, [illegible] The Four Knights, [illegible] "Cinema" [illegible] NAT KING COLE [illegible] "Cinema" [illegible] "Mona Lisa", [illegible] "Too Young" [illegible] "Cinema" [illegible] "Too Young" [illegible] "Too Young" [illegible] "Too Young

SUL AMÉRICA CAPITALIZAÇÃO, S. A.
COMPANHIA NACIONAL PARA FAVORECER A ECONOMIA
SORTEIO DE
Novembro de 1955
P F V
Q N D
T G T
L G U
P N S
S Z U
O pagamento aos portadores dos títulos contemplados, será efetuado a partir do segundo dia útil após o do sorteio, mediante apresentação do documento de identidade.
SEDE SOCIAL
R. DA ALFANDEGA, 41 - ESQ. OUITANDA
EDIFICIO SULACAP RIO DE JANEIRO
SULACAP

Orl-Léne
TINGE MELHOR

CRUZADAS

21º Torneio Quinzenal
PALAVRAS CRUZADAS N. 8

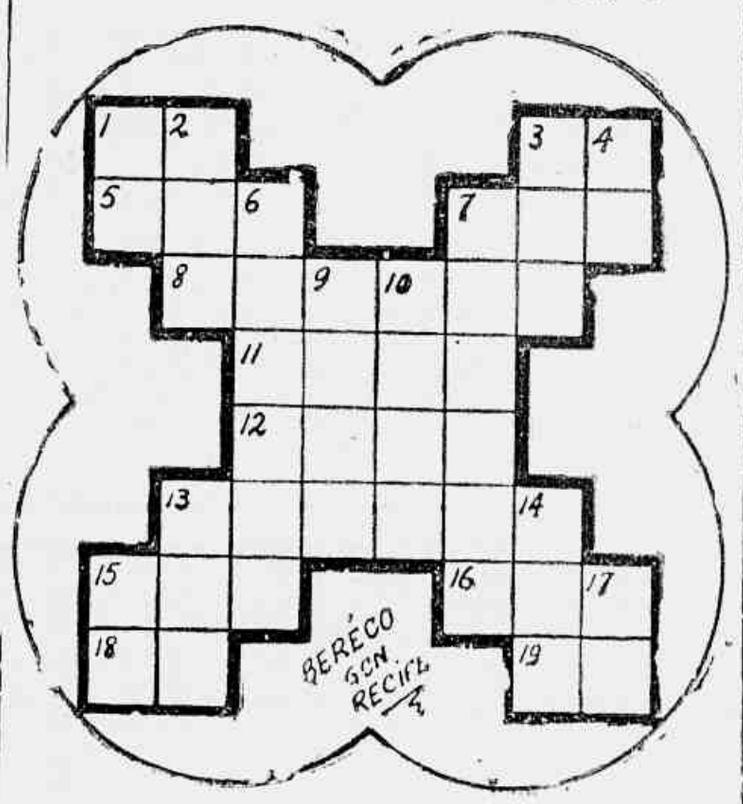

HORIZONTAIS: 1 — Prefixo: á roda; 3 — Sufixo: autor; 5 — Afirmação; 7 — Pá, 3 — Eliminara; 11 — Nome de mulher; 12 — Viver; 13 — Apontas; 15 — A favor; 16 — Ente; 18 — Grito de dor; 19 — Pedra de moinho.

VERTICAIS: 1 — Artigo plural; 2 — A mim; 3 — Cena sem mangas; 4 — Sol; 6 — Mono; 7 — Bôbos; 9 — Balsamo; 10 — Lavras; 13 — Nome de homem; 14 — Filho de Noé; 15 — Apá; 17 — Letra grega.

Correspondência para NELSON (Cruzadas) — Red. da GAZETA DE NOTICIAS.

HORÓSCOPO DE HOJE

Quinta-feira, 1 de dezembro de 1955.

O QUE ACONTECERÁ, HOJE, AOS NASCIDOS ENTRE:

CAPRICÓRNIO — 22 de dezembro a 20 de janeiro — Cuidado com pessoas que possam forçá-la a despesas ou prejuizos.

AQUÁRIO — 21 de janeiro a 20 de fevereiro — Domine o seu temperamento e os ressentimentos com os amigos.

PEIXES — 21 de fevereiro a 20 de março — Haverá maior tensão nos assuntos relacionados com amigos, interesses associativos ou vida social.

ARIES — 21 de março a 20 de abril — Seja paciente, senão você poderá provocar uma súbita tempestade de consequências desastrosas.

TOURO — 21 de abril a 20 de maio — Você precisará ser prudente em referência a sua bolsa mesmo com os amigos, durante esse período.

GÊMEOS — 21 de maio a 20 de junho — Dê atenção nos trabalhos negligenciados, mas não se sobrecarregue com mais do que você pode executar com perfeição.

CANCER — 21 de junho a 20 de julho — A pressa e o mau gênio poderão causar aborrecimentos e bruscar sangrias nos seus recursos.

LEÃO — 22 de julho a 22 de agôsto — Dê atenção apenas aos assuntos que possam resultar em novos horizontes e bons proveitos.

VIRGEM — 23 de agôsto a 22 de setembro — Não conte muito com os companheiros e com os outros em geral.

LIBRA — 23 de setembro a 21 de outubro — Surgirão pessoas e situações irritantes, capazes de aborrecê-lo se você se deixar dominar por eles.

ESCORPIÃO — 22 de outubro a 22 de novembro — Evite deixar que os outros o forcem a erros de usar táticas agressivas nas questões profissionais ou de trabalho.

SAGITARIO — 23 de novembro a 22 de dezembro — Aceite os conselhos da pessoa amada, dos amigos e dos companheiros. Cuide de sua saúde.

Sondando os ASTROS
Prof. Joe Ramath

Os leitores e leitoras da GAZETA DE NOTICIAS que desejarem obter uma consulta com o Professor Ióe Rumath cuja resposta será publicada nesta seção deverão escrever sua carta a tinta com a maior clareza possível e de preferência em papel sem pauta. Não tendo papel sem pauta à disposição, o interessado deverá escrever atravessado sôbre as linhas. E' necessário dar o nome verdadeiro e um pseudônimo para a resposta bem como declarar o dia, mês e ano de nascimento, a cidade e o Estado. Não sabendo a hora em que nasceu, mencionar a cidade em que viveu maior número de anos e a época respectiva. Devem ser evitados os bilhetes em estilo telegráfico. Finalmente remeter o cupão abaixo devidamente preenchido para o Professor Ióe Ramath, "SONDANDO OS ASTROS" — Redação da GAZETA DE NOTICIAS — Rua Teófilo Otoni, 142 — Rio de Janeiro.

RESPOSTAS PELO CORREIO

Aquêles que preferirem receber pelo correio a resposta de sua consulta, deverão remeter um envelope selado, juntamente com seis dos cupões abaixo publicados, sendo que um devidamente preenchido.

NOVAS CONSULTAS

As pessoas que já tiverem obtido uma ou mais respostas e desejarem nova consulta deverão citar em sua carta o número ou números das respostas anteriores.

CONSULTAS PESSOAIS — GRATIS

Os leitores ou leitoras que desejarem obter consulta pessoal gratis com o Professor Ióe Ramath deverão seguir as seguintes instruções:

1.º — Recortar diàriamente o cupão numerado publicado abaixo, até completar a coleção de 20 dos mesmos cupões.

2.º — Trocar a referida coleção de cupões na Portaria da GAZETA DE NOTICIAS Rua Teófilo Otoni, 142 — Rio de Janeiro por um bilhete para consulta no qual constarão o dia e a hora da mesma consulta.

3.º — A coleção de 20 cupões que dará direito a uma consulta pessoal GRATIS com o Professor Ramath não poderá ter cupões com o mesmo número. Por êste motivo, os cupões cada dia apresentam um número novo.

Cupão n.º 7

Cidade ..... Estado .....

Nome .....

Pseudônimo para a resposta .....

Dia, mês e ano de nascimento ..... Hora .....

Cidade em que nasceu .....

Residência ..... N.º .....

AVISO — Ao escrever, faça 3 perguntas para serem respondidas pelo Professor Ramath.

TUTI-FRUTI — (Aguas Ferreas) — 2.481-A — Vejo para si, amor e riqueza. Alegria. Qualidades para governar os outros, mas não para obedecer. Merecedor da confiança dos superiores. Para ser feliz entretanto, deverá guardar-se do orgulho, colera e paixões brutais, que ameaçam trazer-lhe grandes sofrimentos se não for coisa pior. Vou pedir permissão para ser mais franco: se não libertar-se quanto antes das paixões brutais, passará por grandes inquietações e não está excluida a possibilidade de prisão. Você é meu amigo ou da onça?

CÔCO DA BAHIA — (Laranjeiras) — 2.482-A — Hoje é dia das coisas gostosas. Minha amiguinha é diplomatica, reservada, séria, prudente e de conduta irrepreensivel. Será feliz com tudo que se relacione com imoveis. Poderá ganhar muito dinheiro com a agricultura ou coisas correlatas, como industrias de laticinios etc. Apesar de ser a criatura mais despreocupada do mundo, na parte material, terá muito dinheiro. E' bom que seja dessa maneira, pois assim poderá fazer seus benefícios a vontade. Sabia que eu estou precisando de uma nova «Bola de Cristal»?

DESTEMIDO DO NORTE — (Gavea) — 2.483-A — Vejamos um resumo dos três próximos anos para si: 1956) — Satisfação por ver as esperanças realizadas. Felicidade em amor. Todos os empreendimentos serão bem sucedidos. 1957) — Por meio do trabalho e com o auxilio de amigos, verá realizadas todas as suas esperanças. Contrairá um casamento ou uma união muito agradavel. Um amigo ao morrer, lhe deixará alguma coisa de valor. Sabe onde é a GAZETA DE NOTICIAS? — 1958) — Cuidado! Será traido, o que lhe impedirá ter exito nos projetos. O ódio e a infidelidade, destruirão a sua prosperidade. Mudança, transformação para pior.

DEUSA DO MAR — (Jacarepaguá) — 2.477-A — Sua constelação traz sabedoria, profundo sentimento religioso, apoio e estabilidade na vida. Dá amor à natureza, boas amizades, popularidade nas idéias. Cuidado, entretanto, com as complicações na familia.

CARRAPINHA DE VINHO — (L. Vasconcelos) — 2.478-A — Esta garrafinha de vinho eu quero. Não para pôr na geladeira, mas numa redoma especial. Terá fortuna adquirida pelo trabalho pessoal ou por um triunfo qualquer. Lucros em contratos e negócios. Casamento muito feliz. Um filho ou uma filha terá fama. Vida muito longa e de apogeu. Queira desculpar, mas diante de tanta ventura, serei obrigado a comprar uma garrafa de vinho de verdade. Parabens, felicidades a disponha sempre.

EURIDA — (Boca do Mato) — 2.479-A — Você é incapaz de conter seus impulsos. Por esse motivo é aventureiro. Muitissimo inclinado as coisas elevadas de romantismo. Lutas, que poderão acabar em tragédia, por causa do sexo oposto. Há surpreza e viagem à vista ao estrangeiro. Cuidado com esse seu amor por essa pessoa casada! Meu amigo, olha que bbala só embrulhada em papel celofane... Bem gostozinha para por na boca...

FADA DO BOSQUE — (Santa Teresa) — 2.480-A — Uma fada do verdade eu queria. Você escreveu só para assustar; para ver se eu sou bicho ou não de verdade. Muito inteligente, tem curiosidade em todas as coisas. Ao entrar num salão, num golpe de vista, vê, analisa e classifica tudo em seus menores detalhes. Faculdade de recorrer os livros de ciência e estar dela, sem contudo as ter estudado a fundo. Um faro extraordinário para descobrir criminosos ou culpados. Quer ver quem levou minha garrafa de vinho? Se procurar frequentar ambientes elevados, você não só irá longe, como deixará nome na história. Parabens «Fada do Bosque».

NÚMEROS PREMIADOS
2118 2790

COLUNA SINDICAL

Comentário de GERALDO DA MATTA MACHADO
Noticiário de ARAQUEM MOURA ROULIEN

AUMENTO DOS TRABALHADORES DO GRUPO LIGHT

Os Srs. Antonio Vasconcelos, presidente dos Trabalhadores em em Carris Urbanos, Helvecio Moghnzani, presidente do Sindicato dos Trabalhadores em Emprêsas Telefônicas de São Paulo, Leopoldo Brissac, presidente do Sindicato dos Trabalhadores na Indústria da Produção do Gás de São Paulo, Benedito Guimarães, presidente do Sindicato dos Trabalhadores na Indústria da Energia Hidroelétrica de São Paulo e João Morais Chaves, presidente do Sindicato das Indústrias Urbanas de Santos, São Vicente e Guarujá, estiveram com o titular da pasta do Trabalho e comunicaram-lhe a repercussão que teve o seu ato de convocação dos interessados para a solução definitiva do problema de reajustamento de salários das classes de trabalhadores que delegavam.

A citada reunião foi marcada para segunda-feira, dia 5 do corrente. Contará com a presença de representantes dos poderes públicos (Prefeituras do Distrito Federal, São Paulo e Santos e Ministérios da Viação e Obras Públicas e da Agricultura), dirigentes e representantes dos Sindicatos de empregados.

Como é do conhecimento de todos, os sindicatos dos trabalhadores no grupo Light Rio — São Paulo e Santos apresentaram um memorial contando as suas justas aspirações de aumento de salários, que abrange a todas as categorias, com um minimo de Cr$ 1 500,00 e o teto fixado em Cr$ 2 200,00, o que representa uma elevação que vai de 9 a 35% sobre os atuais niveis.

NÃO FOI CONCEDIDO AUMENTO AOS FUMAGEIROS

Na reunião de ontem, no Tribunal Regional do Trabalho, constava em pauta o julgamento do pedido de revisão do dissidio coletivo suscitado pelo Sindicato dos Trabalhadores na Indústria do Fumo, contra o Sindicato da Indústria do Fumo.

O Tribunal, por maioria não conheceu o pedido em face do prazo do último acordo, que terminará, em agôsto do ano vindouro.

A FEDERAÇÃO DOS METALURGICOS NÃO QUER DAR POSSE AOS DELEGADOS ELEITOS

Representantes dos Sindicatos dos Trabalhadores Metalurgicos desta Capital, Campos e Volta Redonda, estiveram no gabinete do titular da pasta do Trabalho, reiterando providências do seu titular, a fim de regularizar, em definitivo, a situação da Federação dessa categoria profissional, que reune as entidades sindicais dessa classe do Estado do Rio e Distrito Federal. Os responsaveis por essa Federação, conforme declaram os referidos delegados, têm impedido, até esta data, a posse, dos delegados eleitos, inclusive o processamento das eleições, uma vez que a sua direção está com o mandato extinto, há mais de três meses.

BOTEQUINS — Armazens Padarias, Bares, Restaurantes, e Hoteis. Por incumbencia de nossos inumeros clientes de quem somos guarda-livros e nessa qualidade habilitados a prestar informações precisas e seguras, temos à venda estabelecimentos de 1ª ordem de qualquer dos ramos acima em todos os bairros do Distrito Federal. Casa Bancaria p/financiamento do pagamento à vista. Organização genuinamente nacional composta de brasileiros portugueses italianos e espanhois. 35 anos de pratica.
A verdadeira bolsa de casas comerciais que V.S não pode deixar de visitar quando pretender vender ou comprar. Os nossos editais, aos domingos publicados no "Jornal do Brasil" demonstram claramente ser a maior e a mais completa organização no genero em toda a America do Sul. Escritorio Contabil Atlas Ltda. Rua Teófilo Otoni 121 — 2º pav. — Telefone 23-2611

SINDICATO DO COMÉRCIO VAREJISTA DE CARNES FRESCAS DO RIO DE JANEIRO

EXPLICAÇÃO AO PUBLICO E RECOMENDAÇÃO A CLASSE EM GERAL

O SINDICATO DO COMERCIO VAREJISTA DE CARNES FRESCAS DO RIO DE JANEIRO, órgão de colaboração com o ESTADO e de orientação de sua CLASSE, vem para elucidação do público em geral, e para traçar normas aos seus associados, expor o seguinte:

1º — Os atuais preços por que vem sendo vendida a carne fresca (quente), nada mais representam que a contingência em que se encontram os proprietários de acougues, de vender tal espécie de carne ao consumidor, por preços imperiosamente subordinados aos aumentos que lhes são impostos nos tendais.

2º — A DIRETORIA DO SINDICATO tem o máximo empenho em que os preços sejam razoáveis, tendo feito varias reuniões com seus associados, e pela maioria foi concluido que a única solução seria dar preferência para a venda de carnes frias em face de existirem consideráveis estoques desse artigo.

3º — Tem sido louvada a ação da Comissão Federal de Abastecimento e Preços quando programou e determinou os referidos estoques; pois do contrario, a carne, quente ou fresca, seria vendida nos tendais dos distribuidores por preços bem mais altos.

4º — Este Sindicato continua atento aos problemas de sua Classe, em cooperação com os Poderes Publicos, obtendo por unanimidade o apoio a recomendação da venda de carne fria, tendo sido nomeadas varias comissões para fiscalizar se as medidas ora determinadas, em Assembléia Geral, vem sendo cumpridas.

5º — E com esta finalidade, resolveu a Diretoria desse Sindicato marcar nova reunião geral para o dia 25 do corrente, terça-feira, às 10 horas em sua Sede Social, ocasião em que as duas comissões darão ciencia dos resultados obtidos em sua ronda pelos açougues.

6º — Finalmente é de ser ressaltar o esforço que êste órgão de Classe faz, com o objetivo de atender às imperiosas necessidades do povo, tendo em vista que o custo de vida, dia a dia, vem se acentuando.

Os proprietarios de açougues, acabando esses medidas, por cerca de 60 dias, (pois com o inicio brevemente da nova safra, tudo voltara a normalidade) estarao salvaguardando os interesses de seu mais sagrado patrimonio — o publico consumidor — uma vez que podera servi-lo melhor.

Rio de Janeiro, 24 de novembro de 1955.

A DIRETORIA

MÚSICA

Homenagem de artistas

AMARYLIO DE ALBUQUERQUE

Poucas vezes temos assistido a que a esperada, que todos procuramos se torne menos aspera e a compreensão domine a alma dos que se acham voltados para o mesmo ideal.

O que se vê, frequentemente, é a animosidade e, sobretudo, a vaidade contribuindo para o afastamento dos que se deveriam unir num mesmo destino de fraternidade afetiva, deixando de ser mais bela e proveitosa a tarefa dos que se dedicam à arte, em virtude das pequenas e mesquinhas querelas que nada constroem nem dignificam.

Felicia Blumenthal, a grande pianista brasileira, que tantas vezes temos admirado nos seus concertos e nas suas recitais e que tem levado a outros povos as melhores demonstrações das suas magnificas qualidades de «virtuose» do teclado, prestou a Villa-Lobos uma singela e expressiva homenagem, reunindo em sua residencia amigos comuns e artistas, numa confraternização de sentimentos que deveria ser mantida e seguida.

E é preciso que a insigne pianista não dê o que esperar, mantenha-se, uma alma voltada para o mundo, deverá ser continuado, para que desses encontros, de tão proveitosos resultados, possa surgir um plano alto de realizações que a todos beneficiasse, nas trocas de impressões que forçosamente se estabelecem.

Já é tempo de abandonarmos o sectarismo e as malquerenças que dominam no meio, assanhando os artistas, aniquilando as boas intenções e levando a descrença a todos, pela falta de um efetivo congraçamento e de uma diretriz segura e pela ausencia de um plano ordenado de ação, que tem sido fatal ao desenvolvimento artistico do país. As lutas, como acima mencionamos, as dissenções, quase sempre provocadas pela vaidade, não tem conduzido a essa incrivel esterilidade que domina as nossas legitimas aspirações.

Apesar das demonstrações palpaveis que temos dado das qualidades que manifestamos no setor da música, nada temos feito, coisa alguma realizado de prático e útil em beneficio dos artistas e da educação do povo nesse particular. Nas sociedades de música, no Teatro Municipal — nosso maior centro de arte — nas escolas e nos salões de concerto, continuamos com os mesmos programas, a mesma indiferença e as mesmas rotinas. Nada de novo, util e proveitoso. Cada um trata de si, egoisticamente, sem que se procure uma experimentação de forças e tendencias.

Por isso, quando vemos uma artista, como Felicia Blumenthal [illegible]

NEUS
RECAUCHUTADORA
CONTINENTAL LTDA.
RUA DAS MARRECAS, 40
TEL. 22-0547-RIO

[illegible] homenagear um seu colega e, justamente procurar entre eles o maior, temos a impressão de que nos encontramos num país diferente daqueles em que os irmãos de ideal se admiram e se querem, se amparam e se confortam, como fez Liszt pelo seu irmão mais moço, Wagner, impondo sua música, tão combatida na época, na sua propria patria, a grande Alemanha com uma altaneria e um interesse que comovem e dignificam.

A ASSOCIAÇÃO DE ARTISTAS NOVOS APRESENTA VALORES NOVOS

Sob os auspicios da Associação de Artistas Novos — entidade que não [illegible] despesas nem esforços para estimular os valores que desabrocham —, realizou-se, sábado ultimo, no Auditório Lorento Fernandes, do Conservatório Brasileiro de Música, o recital de Helena Sá Earbi (canto) e Sonia Ladeira Marques [illegible] (piano), dos cursos

(CONCLUI NA PAGINA 11)

O jôgo do bicho continua

Num posto da Rua Barcelona, [illegible], foram, ontem, os seguintes resultados do jogo do bicho:

5621	0785
7938	880
3681	619
9855	21

C.	N.	Sal.
2926	8737	6060
3229	7040	5309
0885	0316	9506
4883	9261	6826
1933	5354	7701

BANCO BORGES S. A.
ESTÁ EM TODAS AS MODALIDADES DO RAMO BANCÁRIO
RUA ALFANDEGA 24-26

A cidade se diverte

FENIANOS

O «Poleiro» esteve em festas

Alcançaram um sucesso invulgar as festas realizadas, sábado e domingo, no «Poleiro», na rua Senador Dantas. Mauro, o maioral da casa, esteve presente atendendo seus convidados. Alegrava os bailarinos um magnífico jazz.

CARIOCAS

OS BAILES DE SABADO NO CAMPEAO DO CARNAVAL

Os campeões do carnaval da cidade realizaram sábado e domingo, em sua sede, na rua Miguel de Frias, duas festas importantes. Os maiorais da casa se encontravam á postos atendendo seus convidados. Um barulhento jazz alegrou os dansarinos.

TURUNAS DE MONTE ALEGRE

OS BAILES DE SABADO E DOMINGO

Sábado e domingo estarão em festas os Turunas de Monte Alegre, em sua sede social, na rua do Riachuelo, com duas encantadoras reuniões, ao som de um magnífico jazz.

VITÓRIA

O BAILE DE HOJE

O Vitória, o Clube onde pontifica a figura dinâmica de Julio Simões, estará aberto hoje, para mais um grandioso baile, que terá o concurso de suas graciosas frequentadoras.

ESTUDANTINA MUSICAL

Prossegue, hoje, mais uma festa na sede da Estudantina Musical, na Praça Tiradentes, ao som de um magnífico jazz. Lino, o maioral da casa, atenderá seus convidados.

FÁBRICA DE LADRILHOS HIDRÁULICOS

IMPORTAÇÃO

Aparelhos sanitários brancos e de côres. Fogões nacionais e estrangeiros.

EXPORTAÇÃO

Fornecemos: BRAZILIT, AZULEJOS, MOZAICOS, CERÂMICAS E ETC.

Blasquez, Rosario & Cia. Ltda.

Caixa Postal 4658. Capital: Cr$ 2.000.000,00. End. Teleg. *Blaroz*

RUA DO SENADO, 252

Tels.: Loja 32-2646. Escr. 32-5022

RIO DE JANEIRO

Suprimidas as barcas pelo Carreteiro

Não se conforma o povo fluminense com o escorchamento de que está sendo vitima, por parte do famigerado grupo Carreteiro, concessionário do serviço marítimo entre Rio, Niterói e as Ilhas.

Clama aos ceus o que se passa, sendo os passageiros obrigados a pagar o extorsivo preço de Cr$ 4,50 para a travessia da Guanabara. Os donos das Frotas Barreto e Carioca e da Cia. Cantareira, alardeiam o prestigio de que gozam, tripudiando sôbre aqueles, que necessitam do referido transporte. Assim é que, nas horas de maior movimento, procuram levar o desespero aos passageiros, os ardilosos Carreteiro reduzem o número de lanchas, colocando, no tráfego, embarcações pequenas, as quais não dispõem de capacidade bastante para transportar a enorme multidão que se acotovela, diàriamente, nas estações da Praça 15, á tarde, ou nas de Niterói, pela manhã.

Ademais, há, também, o caso especial das barcas da Cantareira, felizmente retiradas do tráfego pelos gananciosos donos do trust, que não obedecem, aliàs á moperante. Portaria baixada pelo Sr. Americo Pacheco de Carvalho, já demissionário da presidencia do COFAP e ratificada, posteriormente, pelo presidente da Comissão de Marinha Mercante, Almirante de Esquadra Nelson Noronha de Carvalho, no dia 2a do mez findo, tendo a publicação, na mesma data, pelo Diario Oficial.

Apelamos, mesmo para o Presidente da Republica, porque não é crivel que, a esta altura, quando os habitantes de Niterói e São Gonçalo, que aqui exercem as suas atividades, sofrem, como os demais brasileiros, as agruras da vida difícil que atravessamos, venha, agora, a pagar mais caro por um serviço, necessario e imprescindivel, reconhecemos, mas que deixa para os seus felizes concessionarios, uma larga margem de lucros. Ademais, houve o abuso, alem da conhecida ambição do armador José Carreteiro e seus filhos, que faltaram a confiança que lhes deu a população da Vizinha Capital fluminense e do municipio de São Gonçalo, iludindo a todos com muitas promessas, nada cumpridas, ainda!

O velho José Carreteiro esquece das suas declarações feitas á imprensa, quando da inauguração dos serviços da Frota [illegible], ao [illegible] o 1º [illegible] e [illegible], em que se [illegible], no centro do Barreto, a estação "Alberto Fortes", [illegible] Governador [illegible] Rio, Sr. Presidente [illegible] Co-irmã [illegible] Barreto [illegible] que [illegible] [illegible] [illegible]

O treinador chileno Cesar Covarrubias deixou as suas atividades no Rio de Janeiro, regressando à sua Pátria onde continuará a profissão. Para substituí-lo no Stud Seabra foi convidado o excelente "entraineur" Armando Rosa, que aceitou a oferta que lhe foi feita

MATIPO' - CHAMPANHOTA E DARK BOY
A NOSSA ACUMULADA

Franja tem chance dilatada - John Fox vai desencabular - Naida pode repetir - Outras notas

A corrida de hoje reune oito páreos equilibrados, iniciando com o Compulsório em 1.600 metros e terminando com uma prova em 1.600 metros, a melhor do programa, que reune nove éguas nacionais, das quais destacam-se SAFIRA, AURORA, ISSIMA, GILZINHA, THEBAS e KALONGA. Gostamos de KALONGA, SAFIRA e THEBAS.

—o—

Os melhores no Compulsório são MATIPO, PAMPEIRINHO, BIG HORSE, OTO e AVANTE.

MATIPO defenderá o nosso prognóstico. Para a dupla BIG HORSE e PAMPEIRINHO.

—o—

DIANNE largou mal na última apresentação. AGORA é competidora. São inimigos FRANJA que melhorou consideravelmente e CYNTHIA.

Ainda CAPITAO MOZART pode levar a melhor sôbre os outros concorrentes.

—o—

Os 1.200 metros do terceiro páreo será decidido entre CHAMPANHOTA, CORDILHEIRA, LAFOGATA e FUNNY. Acreditamos em CHAMPANHOTA que vem de vitoria na areia sôbre LA CHULA.

DILMA é adversária e desfruta ótima forma.

—o—

DARK BOY é puro retrospecto no quarto páreo. São inimigos RECHIFLADO, HIRAM e QUEIXUME. A nossa formula recai em DARK BOY-QUEIXUME e RECHIFLADO.

—o—

Muito difícil a quinta carreira, em que LILIBETY, MONTE VERNON, PAN e FAIR COPY destacam-se dos demais integrantes.

—o—

EL MAYOR desfruta ótima forma podendo vencer os ... 1.200 metros do sexto páreo. JOHN FOX é o seu maior adversário, apesar de ser azarado. ALVITRADOR e CABANEI são perigosos.

—o—

NAIDA vem de vitoria e pode repetir dest afeita. São adversárias MORENA LINDA, ODEMIR, SARITA, MOLMIO e a parelha WINDSOR-OURO-NEGRO.

CONCURSO ACUMULADO

Cr$ 1.210.328,00

Para a reunião de sábado, dia 3 de dezembro, está acumulado o Concurso de 7 (sete) pontos, na importancia de .... Cr$ 1.210.328,00.

Bôas-Festas! e Bôa Sórte!
Feliz Natal
BANCO LOTÉRICO (em Niterói)
Bem em frente às Barcas
PAGAMENTO IMEDIATO
Rua Vde. Rio Branco, 451 - Telefone 4858

Marchant não gostou de Timão

Juan Marchant manifestou a cronica que não gostou do exercicio do potro Timão, favorito do Derby Paulista.

Go Drake no G. P. "Paraná"

Caberá ao treinador Luiz Tripodi, a apresentação do cavalo Go Drake, no Grande Premio Paraná. O preparador oficial do stud Vice-Rey, Expedito Coutinho, não pode se ausentar no momento da Capital da Republica.

No Paraná

Os animais Minarso e Tio Capataz, não participarão do Grande Premio Paraná, a ser corrido no Hipódromo de Tarumã, domingo proximo, dia 11 do corrente.

Aprontos para hoje

MUIRAQUITÃ — A. Cardoso — 800 em 53".

DIANNE — M. Henrique — 800 em 22" 3|5.

JUMPER — J. Baffica — 800 em 35", reta oposta.

HERRING — D. Tetti — 600 em 36" 4|5.

(CONCLUI NA PAGINA 11)

INÍCIO DA REUNIÃO DE HOJE

O primeiro páreo terá início às 14,20 horas.

ACUMULADA INVERTIDA EM DOIS

Matipó
Champanhota
Dark Boy
Lilibety
John Fox

ACONSELHAMOS para o betting simples

John Fox ..... (n. 8)
Naida ..... (n. 1)
Thebas ..... (n. 5)

BETTING DUPLO

John Fox — El Maior (8 — 1)
Naida — M. Linda (1 — 5)
Thebas — Safira (5 — 1)

Programa, cotações, montarias e informes

1.º PÁREO — 1.600 METROS — CR$ 35.000,00 E CR$ 30.000,00 — ÀS 14,20 HORAS — RECORDE: VENCIMENTO 98" (COMPULSÓRIO)

1—1	MATIPO'	2 30 54	H. Vasconcelos	Nesta turma é sério candidato	4.º de Cerierito-Corregio	J. Burioni 94"1|5-1500-A.U.
	2 GOMO	5 80 54	J. Baffica	Não tem chance alguma de vencer	5.º de Galo da Campina-Nogaro	A. Barbosa 89"1|5-1400-A.U.
	3 SONHADOR	11 50 54	C. Paranhos	Pouco pretenderá. Há melhores	9.º de Xande-Mortua Linda	C. Rosa 100"-1600-A.P.
2—4	PAMPEIRINHO	9 30 54	G. Almeida	Dos principais competidores. Firme	11.º de Broadway Bill-Horatio	G. Feijó 95"-1500-A.U.
	5 MUIRAQUITÃ	6 50 54	A. Cardoso	Sem estado atualmente. E' difícil	6.º de Galo da Campina-Nogaro	A. Madureira 89"1|5-1400-A.U.
	6 HELIOPOLIS	3 50 54	N|C	Batido e corre pouco. Portanto...	7.º de Naida-Miss Judy	J. Piotto 96"-1400-A.U.
3—7	BIG HORSE	12 30 54	G. Calderano	Agora pode ganhar. Gostamos	3.º de Galo da Campina-Nogaro	F. Schneider 89"1|5-1400-A.U.
	8 PORTO REAL	7 30 54	M. Alves	Não atravessa boa fase. Difícil	7.º de Esporte-Mandi	J. W. Viana 85" -1300-A.M.
	9 PARIS	4 50 54	J. Oliveira	Corre pouco e nada pretenderá	9.º de Galo-Presidente	A. Feijó 91" -1400-A.M.
4-10	OTO	1 30 54	D. Tetti	E' turma fraca. Tem possibilidades	4.º de Galo da Campina-Nogaro	I. G. Freitas 89"1|5-1400-A.U.
	11 DIAPSON	8 50 54	F. G. Silva	Dos piores competidores. E' duro	12.º de Eber Shah-Xande	W. Penha 145"4|5-2200-A.P.
	12 AVANTE	10 30 54	G. Donatto	Um bom azar. Vai correr melhor	8.º de Guantanamo-Pantarta	J. S. Souza 102"2|5-1600-A.L.

2.º PÁREO — 1.300 METROS — CR$ 40.000,00 — CR$ 12.000,00 E CR$ 6.000,00 — ÀS 14,45 HORAS — RECORDE: FARINELLI 79" 2/5

	7 FUNNR	3 30 58	N|C	Não largou na ultima.	7.º de Valentini-La Chula	H. Brillo 85"1|5-1300-A.P.
	2 CAPITÃO MOZART	6 35 56	P. Labre	Serve como poule alta. Candidato	8.º de Fumeiro-R. Prince	S. Amore 83"2|5-1200-A.L.
2—3	FRANJA	8 35 54	G. Almeida	Espera magora a vitoria	3.º de Scot-Ilustrado	C. Rosa 101" -1500-A.P.
	4 ALUETE	7 60 54	L. Lins	Dará muito trabalho no final	2.º de Dianne-Cynthia	J. E. Souza 90"4|5-1400-A.U.
3—5	CYNTHIA	1 30 54	J. Tinoco	Reaparecem bem. Tem chance	3.º de Dianne-Aluête	J. Carrapito 90"4|5-1400-A.U.
	6 PALHETA	2 30 60	J. Marinho	Não gostamos. Nada tem feito	5.º de Fumeiro-R. Prince	E. Pereira F.º 83"3|5-1200-A.L.
4—7	ADMIRAVEL	5 35 60	N. Pereira	Sempre fracassando. Está pesado.	4.º de Scot-Ilustrado	G. Feijó 101" -1500-A.P.
	8 ILUSTRADO	4 30 56	Não corre	Não deve ser depresado. Cuidado	3.º de Scot-Franja	O. F. Reis 101" -1500-A.P.

3.º PÁREO — 1.200 METROS — CR$ 45.000,00 — CR$ 13.500,00 E CR$ 6.750,00 — ÀS 15,10 HORAS — RECORDE: GLOBO 74"

1—1	BADURBIN	8 40 50	P. Labre	Baixou muito de turma, boa poule	7.º de Quiron-Cabanel	S. Amore 103"2|5-1600-A.P.
	2 CORDILHEIRA	6 30 50	J. Tinoco	Não valeu a do domingo. Perigosa	5.º de Zombadora-Lafogata	E. Morgado 85"4|5-1400-G.L.
2—3	CHAMPANHOTA	7 27 50	M. Alves	Ligeira e nesta distancia é força	1.º de La Chula-Gina	J. W. Viana 98" -1500-A.P.
	4 LAFOGATA	4 27 56	E. Castillo	Correu bem. Confirmando, pode ser	2.º de Zombadora-Dona Rita	A. Feijó 85"4|5-1400-G.L.
3—5	DONA RITA	9 30 52	U. Cunha	Perde para Lafogata na areia	3.º de Zombadora-Dona Rita	P.F. Campos 85"4|5-1400-G.L.
	6 NOTELIA	5 50 52	G. Almeida	Ligeira somente. Não acreditamos	8.º de Jamegão-Boca Calada	G. Feijó 62"3|5-1000-A.P.
	7 FUNNY	1 30 50	J. Marinho	Volta bem melhor. Muito cuidado	5.º de Oqiva-Dona Yayá	J. Piotto 100"3|5-1600-A.L.
4—8	ZOMBADORA	2 — 58	Não corre	Excluida	1.º de Lafogata-Dona Rita	O. Cabral 85"4|5-1400-G.L.
	" DILMA	3 27 50	G. Donatto	Está firme e levam multa fé agora	9.º de Corsaria-Hilanilza	C. Cabral 82"3|5-1300-A.P.

4.º PÁREO — 1.600 METROS — CR$ 55.000,00 — CR$ 16.500,00 E CR$ 8.250,00 — ÀS 15,40 HORAS — RECORDE: VENCIMENTO 98"

1—1	DARK BOY	6 25 56	A. Portilho	Tem tudo a seu favor. Retrospecto	2.º de Tunuyan-Hivam	S. Amori 96" -1500-A.U.
	2 RECHIFLADO	10 30 56	P. Labre	Cuidado. Serissimo competidor	ESTREANTE	W. Antonesl
2—3	KING ADMIRAL	7 35 56	U. Cunha	Volta desenturmado. Não sentindo	4.º de Cabi-Harsinghar	J. Morgado 101" -1600-A.L.
	4 JIMMY	9 50 56	J. Marinho	Difícil ganhar. Não gostamos	6.º de Tunuyan-Dark Boy	N. Pires 96" -1500-A.U.
3—5	HIVAM	4 30 56	D. Silva	Dos provaveis. Voltou à turma	8.º de Helvecios-Lapecho	E. Coutinho 85"4|5-1400-A.P.
	6 JUMPER	1 40 56	J. Baffica	Estreante. E' boa poule aqui...	ESTREANTE	A. Feijó
	7 HERRING	3 40 56	D. Tetti	Retrospecto calamitoso. Difícil	8.º de Tunuyan-Dark Boy	M. Mendes 96" -1500-A.U.
4—8	QUEIXUME	8 30 56	O. Ulloa	Dos principais. Gostamos muito	4.º de Tunuyan-Dark Boy	E. Freitas 96" -1500-A.U.
	9 GUAIASCO	2 50 56	W. Andrade	Muito corrido. Precisa descansar	4.º de Helvecios-Lapecho	M. Sales 89"4|5-1400-A.P.
	10 GRANEUR	6 50 56	A. Neri	Não inspira confiança. E' fraco	9.º de Tunuyan-Dark Boy	P. Gusso F.º 96" -1500-A.U.

5.º PÁREO — 1.300 METROS — CR$ 45.000,00 — CR$ 13.500,00 E CR$ 6.750,00 — ÀS 16,10 HORAS — RECORDE: FARINELLI 79" 2/5

1—1	LILIBETY	3 27 54	M. Alves	Ligeira e tem muita chance. HÁ fé	3.º de Kantar-Monte Vernon	M. Sales 101"1|5-1600-A.P.
	2 RELANSINA	8 50 50	L. Lins	Sem estado para ganhar. Difícil	11.º de Corregio-Kantar	G. Morgado 101" -1600-A.L.
2—3	MONTE VERNON	6 30 52	H. Oliveira	Parece que entrou em forma. Rival	2.º de Kantar-Lilibety	F. Corrêa Neto 101"1|5-1600-A.P.
	4 ADVOKEITOR	7 35 52	N. Pereira (ap.)	Forçando a turma mas é perigoso	3.º de Horatio-Aboy	S. Amore 90"4|5-1400-A.M.
3—5	PAN	5 35 54	G. Almeida	Fracassou. Todavia, muito cuidado	5.º de Kantar-Monte Vernon	G. Feijó 101"1|5-1600-A.P.
	6 FAIR COPY	1 30 52	G. Donatto	Volta bem. Em raia molhada...	9.º de Corregio-Kantar	C. Pereira 101" -1600-A.L.
4—7	IDU	2 40 56	Não corre	Ligeiro, mas é tropel aborrecido	6.º de Kantar-Monte Vernon	J. Burioni 101"1|5-1600-A.P.
	8 NORDESTINO			Pouca chance de vitoria. Difícil	5.º de Neon-Tabu	C. Gomez 145" -2200-A.P.

6.º PÁREO — 1.200 MTS. — CR$ 45.000,00 — CR$ 13.500,00 E CR$ 6.750,00 — ÀS 16,40 HS. — RECORDE: GLOBO 74" — (BETTING)

1—1	EL MAYOR	4 27 60	D. Silva	Gostamos muito. Em otima forma	2.º de Zombadora-Quiroga	H. Freitas 83" -1200-A.P.
	2 BELICOSO	9 50 52	G. Almeida	Estreia regular. Só surpreendendo	5.º de Faroek-Arafau	J. Lourenço F.º 84"1|5-1400-A.M.
2—3	ALVITRADOR	1 30 56	M. Henrique	Está bem e é dos provaveis agora	4.º de Quiron-Gessia	L. Teixeira 94" -1500-A.L.
	4 QUIROGA	7 30 52	Não corre	Aos auditados. Bem na areia...	2.º de Faroek-Arafau	W. Cunha 84"1|5-1400-A.M.
3—5	CABANEL	5 30 54	U. Cunha	Ligeiro e estará entre os primeiros	2.º de Quiron-Gessia	A. Cardoso 101"2|5-1600-A.L.
	6 BOCA CALADA	8 35 54	E. Castillo	Na areia tambem tende muito.	4.º de Faroek-Arafau	A. Cardoso 85"4|5-1400-A.M.
4—7	FAROUK	6 — 58	Não corre	Excluido	1.º de Arafau-Quiroga	Conceição 85"4|5-1400-A.M.
	8 JOHN FOX	3 27 52	L. Lins	Pode ser um desenvolvido aqui...	2.º de Dessa-Record Prince	C. Cabral 84"3|5-1400-A.P.
	9 HERU	2 50 56	J. Baffica	Vem de cura. Poderá sentir...	8.º de Jamegão-Iracassu	A. Feijó 85"3|5-1400-A.M.

7.º PÁREO — 1.500 MTS. — CR$ 40.000,00 — CR$ 12.000,00 E CR$ 6.000,00 — ÀS 17,10 HS. — RECORDE: JONLE 92" 1/5 (BETTING)

1—1	NAIDA	13 30 54	A. Marçal	Ganhou bem e é capaz de bisar	1.º de Miss Judy-Rouxinol	I. W. Viana 98" -1400-A.U.
	2 EL GIN	7 50 58	G. Calderano	Atuado e nada vem fazendo	5.º de Naida-Miss Judy	J. Mendes 98" -1400-A.U.
	3 MAJUELO	5 50 52	F. Madalena	Difícil a sua vitoria	11.º de Miss Judy-Cartago	N. Barbosa 97"2|5-1400-G.M.
	4 BAZULA	16 40 52	J. Silva	Ce turma for beneficiada. Portanto	5.º de Indaya-Nora	A. Feijó 104" -1600-A.L.
2—5	MORENA LINDA	12 35 50	J. Lopes	Das principais competidoras	2.º de Xande-Helmio	W. T. Souza 103" -1600-A.P.
	6 VELHO VIEIRA	14 50 56	N. Pereira (a)	Não cremos que possa triunfar	5.º de Miss Judy-Cartaxo	I. Vinagre 97"2|5-1200-G.M.
	7 ODEMIR	11 30 60	E. Castillo	Vem de longa cura, mas há fé	11.º de Mate Amargo-Renoir	G. Morgado 119"4|5-1600-A.U.
	8 CRALARGO	9 50 58	D. Aveledo	Só surpreendido. Pouca chance	6.º de Eclaxo-Indisereta	J. Burioni 104" -1600-A.L.
3—9	ROUXINOL	6 30 52	J. Baffica	Correu bem novamente. Cuidado	3.º de Naida-Miss Judy	J. Burioni 96" -1400-A.U.
	10 SARITA	15 35 56	J. Marinho	Reaparece bem movida. Cuidado	1.º de Marbal-Criterium (1953)	A. Milano 84"2|5-1300-A.M.
	11 MISS JUDY	4 — 58	Não corre	Excluida	1.º de Cartago-Brichino	R. Pereira F.º 97"2|5-1200-G.M.
	12 PATATO	8 50 56	G. Donatto	Não inspira confiança. Difícil	8.º de Naida-Miss Judy	R. Freitas 86" -1400-A.U.
4-13	HOLMIO	6 30 52	J. Tinoco	Dos provaveis. Tem melhorado	3.º de Xande-Mortua Linda	C. Souza 101" -1600-A.P.
	14 SOCORRO	1 50 56	F. G. Silva	Nada de Socorro. Eliminado	6.º de Miss Judy-Cartago	A. Cardoso 97"2|5-1200-G.M.
	15 WINDSOR	3 30 58	J. Ramos	Cuidado. Andou figurando	1.º de Naida-Miss Judy	J. Silva 98" -1400-A.U.
	" OURONEGRO	2 30 52	G. Almeida	Melhora o numero 15. Perigoso	1.º de Miss Judy-Cartago	J. Burioni 97"2|5-1200-G.M.

8.º PÁREO — 1.500 MTS. — CR$ 65.000,00 — CR$ 19.500,00 E CR$ 9.750,00 — ÀS 17,40 HS. — RECORDE: JONLE 92" 1/5 (BETTING)

1—1	SAFIRA	1 30 56	A. Portilho	Ganhou com autoridade. E' rival	1.º de Issima-Mistinguette	G. Costa 85"2|5-1500-G.P.
	2 AURORA	2 35 52	G. Donatto	Agora a turma ficou forte	1.º de Silis-Senda	C. Pereira 84" -1200-A.P.
2—3	ISSIMA	7 30 56	J. Baffica	Ligeira. Si deixarem folgar	2.º de Safira Mistinguette	A. Corrêa 83"2|5-1200-G.P.
	4 GILZINHA	6 30 52	J. Silva	Reaparece bem. Dos provaveis	5.º de Hereuse-Gama	A. Feijó 88"4|5-1400-A.L.
3—5	THEBAS	8 30 52	E. Castillo	Está na sua turma. Competidora	3.º de Lakmé-Kalonga	Covarrubias 101"2|5-1600-A.M.
4—7	KALONGA	4 40 56	H. Cunha	Não gostamos. Prefiro Thebas	5.º de Laxmé-Kalonga	C. Coutinho 101"2|5-1600-A.M.
	8 RASPA	9 27 56	J. Tinoco	Na area é a melhor indicada	5.º de Laxmé-Thebas	N. Pires 101"2|5-1600-A.M.
	9 LAKME	5 40 52	P. Labre	Forçando muito a turma. Difícil	7.º de Maxime-Grisi	J. S. Silva 100"4|5-1600-A.U.
		3 30 56	M. Alves	J. ganhou desta turma. Cuidado	7.º de Quadrilha-Resoluta	A. Morales 127" -2900-G.P.

GAZETA JURIDICA

EDITAIS

JUIZO DE DIREITO DA DECIMA QUINTA VARA CIVEL DO DISTRITO FEDERAL CAPITAL DA REPUBLICA DOS ESTADOS UNIDOS DO BRASIL — EDITAL COM O PRAZO DE VINTE (20) DIAS, PARA CITAÇÃO DE ANTONIO FARIA, NA FORMA ABAIXO: — O DOUTOR TIAGO RIBEIRO PONTES, JUIZ DE DIREITO DA DECIMA QUINTA VARA CIVEL DO DISTRITO FEDERAL CAPITAL DA REPUBLICA DOS ESTADOS UNIDOS DO BRASIL, — FAZ SABER aos que o presente edital virem ou dele conhecimento tiverem, principalmente ANTONIO FARIA, em lugar incerto e não sabido, que por parte de MARIA FELICIA RIZZO que também se assina ANITA RIZZO lhe foi dirigida a petição do teor seguinte: — PETIÇÃO DE FOLHAS DOIS: — Exmo. Sr. Dr. Juiz de Direito da Vara Civel. — MARIA FELICIA RIZZO que também se assina ANITA RIZZO, brasileira, costureira, residente nesta cidade na rua República, número 216, apartamento 1.004, em Copacabana, vem propor a presente ação ordinária contra a EMPREZA DE ONIBUS «VIAÇÃO RELAMPAGO» S.A., com escritorio nesta capital, na rua Maxwell, numero 520, e Praça Floriano, numero 31-39, na pessoa de seu representante legal, pelos fatos e motivos que passa a expor: — 1º) — Que, aos trinta dias do mês de setembro de mil novecentos e quarenta e oito, viajava a suplicante em um auto-lotação número quatro-noventa e nove-cinquenta e oito, com destino à cidade, para fazer compras, quando, cerca das dezesseis horas, ao transitar esse veiculo pela Avenida Wenceslau Braz, em direção à cidade, com violência foi abalroado por um Onibus de propriedade da suplicada dirigido com criminosa imprudência pelo seu motorista, pois trafegava muito à traseira do dito lotação, e tendo o seu veiculo muito próximo, não pode evitar em colher a traseira do lotação, projetando-o sôbre a calçada e depois sôbre o passeio. — (Declarações do motorista, às folhas 9v. documento junto). — 2º) — Que, do choque resultou sairem feridos o motorista do auto-lotação e a suplicante, ANITA RIZZO, que foi socorrida por uma ambulância do Hospital Manoel Couto, onde foi atendida pelo Dr. Cristovam Filho, e daí foi transferida para a sua residência, permanecendo nesta, algum tempo em repouso, sendo então internada na Casa de Saude Arnaldo de Moraes pelo Dr. Danilo Coimbra Gonçalves Peixoto em tratamento por mais algum tempo. 3º) — Que, posteriormente, foi a suplicante outra vez operada, sendo desta vez na Casa de Saude São Bento, situada na rua Paulino Fernandes, em Botafogo, permanecendo internada por alguns dias. 4º) — Que, com a violência do choque, a suplicante sofreu feridas lineares situadas na região mentoniana e contusa na extremidade da lingua; escoriações generalizadas, entorse do tornozelo com fratura da base do 5º metatarsiano E e eventração pós-operatória. 5º) — Que as graves lesões corporais sofridas pela suplicante, no evento lesivo, pela natureza e sede das mesmas, determinaram-lhe não só uma incapacidade permanente, cuja extensão só a pericia medica, com arbitramento, poderá avaliar, como ainda uma deformidade que também deverá ser considerada na indenização que, com as consequentes despesas de tratamento em geral, inclusive operações, e prejuizos outros, motivados pelo acidente, terá que ser a mais completa possivel. 6º) — Que o acidente ocorreu única e exclusivamente por imprudência imperícia do preposto da suplicada que dirigia o outro com incrivel falta de cautela, com desatenção e inobservância às regras normais do trafego, o que resultou lhe ser aplicada pelo MM. Juiz de Direito da Decima Terceira Vara Criminal, a pena de sete meses e quinze dias de detenção, frente a reincidência especifica, sendo-lhe negado o beneficio da suspensão condicional da pena imposta, e arbitrada a multa de hum mil cruzeiros (documento junto). 7º) — Que, em face da documentação em causa, e frente aos textos legais, artigos 159, 1.518, Paragrafo Unico, 1.521, numero III, 1.531, 1.533, 1.535, 1.538, paragrafos 1º e 2º, 1.539 e dos demais dispositivos aplicaveis do Codigo Civil, nos quais esta ação se fundamenta e, ainda, do disposto nos artigos 911 e 912 do Codigo de Processo Civil, tem a suplicante, como tem decidido, reiteradamente, a nossa Jurisprudência e doutrina, resalta de imediato à luz meridiana a responsabilidade civil da suplicada pelo ato do seu preposto. — Que, assim, a suplicante, tendo em vista todos os preceitos legais mencionados e citados e invocados, acima, pelo disposto nos artigos 962 e 1.544 do Codigo Civil, e pelo que tem decidido, reiteradamente, a Jurisprudencia, deverá ser indenizada por todas as perdas e danos resultantes do acidente em causa, isto é, deve receber da suplicada uma indenização, a mais completa possivel, abrangendo todas as partes e consequencias em que se compreende: — lucros cessantes, vencidos e vincendos, tomando-se aí em consideração o que percebia a suplicante como costureira, por ocasião do evento e a melhoria dos seus ganhos, natural, do decorrer de sua sobrevida provável, tendo em vista a sua idade por ocasião do acidente; b) — uma indenização especial pela deformidade de que ficou portadora; c) — as despesas com seu tratamento médico-cirurgico, farmaceutico, hospitalar dietético, já feito e o que ainda se fizer necessário; d) — as vestes rasgadas e inutilizadas com o acidente; e) — os juros de mora, juros esses contados na forma como dispõem os artigos 962 e 1.544 do Código Civil; f) — as custas e despesas do processo, inclusive os referentes aos atos praticados pelo advogado; g) — honorários de advogado — artigo 64 do C.P.C. — na base usual de 20% sôbre o quantum total da indenização, inclusive dos juros da mora e custas, etc... 9º) — Que, em tais termos, e para que a Empresa de Onibus «VIAÇÃO RELAMPAGO» S.A., seja afinal, por sentença, condenada a pagar à suplicada, além dos juros de mora e custas, honorários de advogado, todos os demais prejuizos resultantes e consequentes do acidente e dos fatos expostos, liquidados na própria ação e os que porventura se liquidarem na execução, a suplicante REQUER a V. Excia. se digne de mandar citar a mesma EMPRESA DE ONIBUS «VIAÇÃO RELAMPAGO» S.A., na pessoa de seu representante legal, sob pena de revelia, para responder aos termos da presente ação ordinária, na qual se requer, a condenação da ré, nos termos supra e retro constantes, ficando, assim, citada para, dentro do prazo legal, apresentar a sua contestação, como também, e sob aquela pena, para os ulteriores termos e atos da causa. Requer e protesta por todo o genero de provas — por todo o genero de provas em direito permitido, especialmente exame pericial de arbitramento de indenização, para o qual, oportunamente, oferecerá seus quesitos e indicará perito, na forma da lei vigente; vistorias; depoimento pessoal da ré na pessoa de seu representante legal, sob pena de confesso; prova testemunhal, documental e requisição de qualquer certidão em Repartições Publicas ou em Juizo, etc... Dá-se à presente ação o valor de Cr$ 40.000,00 (quarenta mil cruzeiros) somente para os efeitos da taxa judiciária (artigo 48 do Código de Processo Civil) por ser impossivel avaliar, ex-prorio, o valor da indenização pleiteada; entretanto, promete a suplicada completar o excedente na taxa no momento oportuno, quando avaliado o total da mesma indenização. O advogado infra-assinado, para os efeitos do artigo 111, do Codigo de Processo Civil, declara que tem o seu escritório à Avenida Almirante Barroso, número 90, 6º e 12º andares, salas 614 e 1.215, onde será encontrado para receber intimações. Nestes termos P. Deferimento. Rio de Janeiro, 19 de outubro de 1953. (a) Manoel Villaninho — advogado inscrição 5905. — DISTRIBUIÇÃO: — Corregedoria da Justiça. Ao 3º Oficio de Distribuidor. D. à 15ª Vara Civel. Em 22-10-53. (a) assinatura ilegivel. — DESPACHO: A. Cite-se. Rio, 26-10-53. (a) RIBEIRO PONTES. — CONTESTAÇÃO DE FOLHAS 17-20. — Exmo. Sr. Dr. Juiz de Direito da 15ª Vara Civel do Distrito Federal. A VIAÇÃO RELAMPAGO S.A. nos autos de ação ordinária de indenização que por este Juizo lhe move MARIA FELICIA RIZZO, REQUER a juntada da inclusa contestação. Termos em que P. Deferimento. Distrito Federal, 11 de novembro de 1953. (a) Paulo de Azevedo Cunha — inserição 2918. CONTESTANDO a ação ordinária de indenização que lhe move MARIA FELICIA RIZZO, diz a VIAÇÃO RELAMPAGO S.A. nesta e na melhor forma de direito, o seguinte: — E.S.N. PRELIMINARMENTE. I — P. que: a certidão de folhas 9 e seguintes acostada à petição inicial da autora informa que tanto o preposto da ora Contestante como o motorista que dirigia o auto-lotação 4.99-58, em que viajava a demandante, foram condenados pela Justiça Criminal, por decisão que transitou em julgado. Nestas condições, impõe-se a formação de um litisconsorcio necessário devendo V. Excia. determinar a citação do proprietário da referida camioneta, a fim de que ele responda solidária e solidariamente nos termos do pedido e seja [illegible] devidos. Destarte se torna dizer que quase todos os juizes e quase todas as Câmaras Civeis desta capital têm deliberado chamar o terceiro e sujeitá-lo ao cumprimento das obrigações decorrentes do ato do seu preposto. II — P. que: — o pedido da autora envolve lucros cessantes. Ora na conformidade dos artigos 911 e 912 do Código de Processo Civil, há que se estabelecer um limite máximo, correspondente à sua sobrevida provável, pelo resultado da média das várias tabelas usualmente empregadas. Sendo assim, é necessário que a autora junte a sua certidão de idade a fim de que os peritos [illegible] fazer os necessarios cálculos. III — P. que: no inquérito instaurado no 3º Distrito Policial, a vitima do desastre chamava-se Anita Rizzo. O documento de folhas 8 declara que o exame foi precedido em Anita Rizzo. Entretanto quem sofre a questão é Maria Felicia Rizzo, que se diz a mesma pessoa para convencer que se trata da mesma e única pessoa, passa uma procuração com dois nomes, o que, constitui crime pois é vedado por lei o uso de mais de um nome próprio, ou dito melhor de mais de um prenome. Parece-nos que Anita Rizzo e Maria Felicia Rizzo são duas pessoas completamente diferentes. Se a vitima era Anita Rizzo, Maria Felicia Rizzo deve ser julgada parte ilegitima ad causam e por isso espera-se que a contestante seja absolvida da instância. Dá MEIOS — IV — P. que: — é negavel, face a certidão de folhas 8 que tanto o motorista da Contestante como o motorista do auto-lotação contribuiram para o evento, o que significa que os respectivos preponentes só estariam na obrigação de pagar a metade daquilo que fosse devido a autora. V. — P. que: não há nos autos qualquer prova da profissão exercida pela autora ou de quaisquer despesas que ela teria feito com o seu tratamento médico. Não prova também a mesma autora que as suas vestes se tenham inutilizado. Se for determinada uma pericia médica na pessoa da autora, a contestante indica como seu perito o Dr. José Julio Galliez, encontrado à Avenida Mem de Sá número 233-A. VI — P. que: a autora não teria direito a nenhuma indenização especial por deformidade, pois está reclamando lucro cessante que substitue perfeitamente aquela reparação. Os honorários de advogados devem ser fixados em 10%. Protesta-se por todo género de prova em direito permitida especialmente pela tomada de depoimento pessoal da autora, sob pena de confesso, pericia médica; Juntada de certidões extraidas do processo crime. Distrito Federal, 11 de novembro de 1953. (a) Paulo de Azevedo Cunha — 2918. — DESPACHO: J. em termos. — Rio, 12-11-53. (a) RIBEIRO PONTES — DESPACHO DE FOLHAS 36 — Proceda-se a citação do proprietario do auto-lotação, como se pede a folhas 18, a fim de integrar o feito. Tal fato em nada prejudicará a A., pelo contrário, só a beneficiará. Prazo para o cumprimento do ora ordenado — dez dias. P.I. Rio, 21-1-54. (a) IVANIO CAIRY — PETIÇÃO DE FOLHAS 39 — Exmo. Sr. Dr. Juiz de Direito da 15ª Vara Civel. MARIA FELICIA RIZZO, que também se assina ANITA RIZZO, nos autos da ação ordinária que neste Juizo move à Empresa de Onibus «VIAÇÃO RELAMPAGO» S.A., tendo em vista a certidão de folhas do Sr. Oficial de Justiça desse Juizo, vem requerer a V. Excia. a expedição de editais de citação de ANTONIO FARIA, devendo o mesmo ser transferido para lugar incerto e ignorado. P. Deferimento. — Rio de Janeiro 18 de novembro de 1953. (a) Manoel Villaninho. — DESPACHO: N.A. 21-11-55. (a) RIBEIRO PONTES. — DESPACHO DE FOLHAS 90 — Cite-se por edital. Prazo: 20 dias. 22-11-55. (a) RIBEIRO PONTES. — Em virtude do que foram expedidos editais de citação por que serão regularmente afixados no luger de costume e publicados na Imprensa na forma da lei. Dado e passado nesta cidade do Rio de Janeiro aos vinte e cinco dias do mês de novembro do ano de mil novecentos e cinquenta e cinco. Eu, [illegible] Escrevente Juramentado datilografei. E eu [illegible] Substituto em exercicio subscrevi. (a) TIAGO RIBEIRO PONTES. — Confere. — O Escrivão Substituto em exercicio: [illegible].

JUIZO DE DIREITO DA DECIMA QUARTA VARA CIVEL DO DISTRITO FEDERAL — EDITAL com o prazo de vinte dias, para citação de José Troncoso Suarez, que se encontra em lugar incerto e não sabido, na forma abaixo: O Doutor Marcelo Santiago Costa, Juiz de Direito da Décima Quarta Vara Civel do Distrito Federal, Capital da Republica dos Estados Unidos do Brasil, faz saber aos que o presente edital virem, por parte de José Troncoso Suarez, lhe foi proposta uma ação de despejo [illegible], e que, por [illegible] lhe requereu o depoimento pessoal do referido José Troncoso Suarez, para [illegible] e bem [illegible] o depoimento pessoal [illegible] e [illegible] o [illegible] [illegible] [illegible]

Atlético Clube Vila Nova x A. A. Sereno

Será o cartaz de domingo, no bairro de Vila Nova (Campo Grande) - O Mercantil Suissa paralizou suas atividades - Não deixará a presidência do Unidos A. C. o desportista Ricardo Calderaro - Outras notas de nossa reportagem

'Show Volante "Gazeta de Notícias" com "Surpresas Okay"

Domingo, ás 9 horas, pela onda da Rádio Mauá — Patrocinio, da Galeria Grajau — Animação de Paulo Okay e Mário Santos

CUSTODIA MARTINS E PAULO OKAY

RADIO MAUA

O «Show Volante GAZETA DE NOTICIAS, com Surprêsas Okay, será irradiado pela onda da P. R. H — 8 — Rádio Mauá, a partir do próximo dia 4 às 9 horas da manhã.

Uma série de artistas, desfilarão ao microfone da «Emissora de Trabalhadora, marcando assim a volta do programa «sui-generis" à Rádio Mauá.

Podemos adiantar aos nossos leitores que o programa de domingo, será apresentado diretamente do coreto público da Praça Edmundo Rego, especialmente cedido pelo nosso bom amigo, **Edgard Loureiro Valdetaro, chefe de Serviço de Parques da Prefeitura do Distrito Federal.**

PATROCINIO

A Galeria Grajau de Tecidos Ltda., estabelecida na rua **Barão Bom Retiro**, 2415-A e rua **Teodoro da Silva**, 1001-A, patrocinará a nossa audição de domingo pela Rádio Mauá.

Tambem as firmas: **Peixaria Grajau, Barão do Bom Retiro**, 2315-A — **Foto Studio Ney, Barão do Bom Retiro**, 2286 — **Auto Técnica Lagoá, Barão do Bom Retiro**, 690 — **Laticinios e Aves do Grajau**, Praça Edmundo Rego, 8, «Boxe 4 e 5 — **Panificação Donébio Ltda.**, rua Teodoro da Silva, 1015 — **Casa Lucli de Ferragens**, rua Teodoro da Silva, 1005 — **A Mimosa do Grajau, Barão do Bom Retiro**, 2 05 — **Distribuidora Guaicurus de Massas e Biscoitos Ltda.**, Praça Edmundo Rego, 8, «Boxe 3 e 6 — **Banda Guaicurus**, Praça Edmundo Rego, 8, «Boxe 2, colaboram com nossa audição pela Rádio Mauá.

PROGRAMA DE SABADO

Sábado próximo realizaremos mais um bom espetáculo público. O local programado foi, mais uma vez, o populoso bairro do Grajau.

A fim de ultimarmos os preparativos para esse «Show", estamos convocando, para se reunirem em nossa redação, hoje, às 17 horas seguintes astros e estrelas:

Sidney Carlos — Jane Mara — Lubaldo Silva — Pereira da Silva — Alan Carneiro — Sussu — Dorita Ocampo — Ana Gloz — Fricson Martha — Daniel Gonzales — Sergio Ribeito e por gentileza da P. R. E. — NENO: **Helena Silvia — Elvira Melo — Custodia Martins — Amaydo Silva e Eunice Silva.**

Tambem os músicos, **Manoco do Pandeiro — Oslan — I. Cardoso — Loydimar e Ruy**, bem como todos os artistas que se interessem por nossas programações.

RADAR-POLICIAL

PERPETUO — Detetive

Um flagrante como salvo-conduto

Francisco Carnelutti, na sua Teoria Geral do Delito, fala sobre a existência nas sociedades humanas, de atos contrários ao bem comum, pregando que, para as sociedades assegurarem sua sobrevivência, terão de lutar contra esses atos, como lutam contra as enfermidades. Acrescentando: enquanto não surgir um novo Pasteur, com uma vacina milagrosa, curadora desse mal terrivel, as sociedades se defenderão apenas com as forças morais.

Souza Neto considera o idealismo de Carnelutti um tanto exagerado, afirmando que jamais o delito abandonara o homem. O sonho da vacina de Pasteur é o mais fantástico dos sonhos. Ninguém separa o homem de sua sombra, e o crime acompanha-o como a própria sombra.

E' surpreendente o enquadramento da situação atual pelos estudiosos da doutrina do direito, que em suas teorias souberam prever os fatos que estão ocorrendo nos dias atuais.

O delegado Yolanda Pereira da Costa Muller do 13º Distrito Policial, acaba de dar uma demonstração que bem se ajusta à tese arguida pelo grande jurista SOUZA NETO. Isto é que ninguém separa o homem de sua própria sombra e que o crime acompanha-o como a própria sombra. Só assim, aliás, fica plenamente justificada a sua atitude no dia 26, de novembro do corrente ano, quando mandou autuar em flagrante um explorador do lenocinio, situado no perimetro de sua jurisdição, no velho «Mangue» e cujo processo foi distribuido à 2ª Vara Criminal.

Esta autoridade, lotada há mais de um ano naquela unidade policial, somente agora descobriu a existência do artigo 229 do Código Penal, que assim está redigido: «Manter, por conta própria ou de terceiro, casa de prostituição ou lugar destinado a encontros para fim libidinoso, haja, ou não, intuito de lucro ou mediação direta do proprietario ou gerente.

Ninguém é capaz de acontar o Sr. Yolanda como homem desonesto. Ocorre, entretanto, a desonestidade funcional, não e, em absoluto, somente a prevista no artigo 317 do Código Penal (Corrupção). E' considerado crime contra a administração publica, tambem a prevaricação, que bem retrata a sombra que acompanhava aquela autoridade, que, omissa ao texto inconteste do artigo 319 do Código Penal (que prescreve o seguinte: retardar ou deixar de praticar, indevidamente, ato de oficio, ou praticá-lo contra disposição expressa de lei, para satisfazer interêsse ou sentimento pessoal) deixou por tanto tempo de agir contra o explorador.

A sombra que fazia retardar ou deixar de praticar ato de oficio, foi retirada para que fossem cumpridas às disposições legais. Esta sombra que acompanhava o senhor Yolanda era o senhor Menezes Côrtes. Hoje, à sombra que se projeta sobre o D.F.S.P. é a da dignidade e respeito à lei. Assim, o senhor Yolanda, com a sua omissão, ou prevaricação, na gestão anterior, demonstrou que é um homem que tanto serve a Deus como ao Diabo.

Apontos

(CONCLUSÃO DA 9ª PAGINA)

GUAIASCO — W. Andrade — 360 em 22".

RELANSINA — L. Lima — 600 em 36" 1/5.

MOUNT VERNON — H. Oliveira — 700 em 46".

EL MAYOR — D. Silva — 300 em 50".

ALVEFRADOR — M. Henrique — 600 em 37".

CARANEL — S. Machado — 600 em 37" 3/5.

JOHN FOX — L. Lima — 600 em 38" 3/5.

HERO — A. Feijó — 600 em 38", reta oposta

EL GIN — G. Calderaro — 700 em 45".

VELHO VIEIRA — M. Pereira — 800 em 55".

ROUXINOL — J. Baffica — 600 em 40".

SARITA — J. Marinho — 800 em 52".

SAFIRA — G. Costa — 260 em 21" 3/5.

ISSIMA — J. Baffica — 800 em 56".

KALONGA — J. Tinoco — 800 em 46".

LARMEZ — M. Alves — 800 em 56" 2/5.

Após derrotar, domingo último, o Filhos do Tiradentes, por 4 x 3, o Associação Atlético Sereno visitará domingo, o bairro de Vila Nova (Campo Grande), onde medirá forças com o Atlético Clube Vila Nova.

PROMETE AGRADAR A LUTA

A luta que será travada entre os referidos clubes promete um desenrolar dos mais movimentados, levando-se em conta, o preparo atual das duas equipes.

O MESMO QUADRO QUE VENCEU O TIRADENTES

O quadro do Sereno será o mesmo que venceu o Filhos do Tiradentes, ou seja,

Helson, Edinho e Alisio; Elsinho, Macumba e Didiu; Juca, Chatola, Mizinho, Ivan ou Mazoca e Pinno.

* * *

O MERCSWISS, AOS SEUS CO-IRMÃOS

A Associação Atlético Mercswiss avisa aos seus co-irmãos que cancelou todos os jogos do mes de dezembro, em virtude dos empregados da firma trabalharem fora do horário costumeiro. Por este motivo, o Mercswiss (Mercantil Suissa) somente voltará as canchas no proximo mes de janeiro de 1956.

* * *

RICARDO CALDERARO NAO DEIXARA O UNIDOS

Recebemos um oficio assinado pelos desportistas Valdir O. Barros, Nilson Cunha Fernando Costa e Ricardo Calderaro, diretores do Unidos Atlético Clube, que, segundo o oficio que nos foi enviado o Sr. Ricardo Calderaro não deixará a presidência do referido clube, pois os atuais diretores do clube do Engenho da Rainha não se deixarão derrotar pelos golpistas.

* * *

DERROTADOS O ESPORTE CLUBE CACIQUE

Conforme tivemos oportunidade de noticiar jogaram domingo último, as equipes do Esporte Clube Cacique e Aricori Futebol Clube, mesmo jogando em seus dominios, o clube de Manoelzinho viu-se derrotado pelo Aricori, pelo escore de 3 x 2, apos uma peleja equilibrada.

Na preliminar, venceu o Cacique, pela elevada contagem de 6 x 0.

* * *

BONITA VITORIA DO ESTRELA DE OURO

O Estrela de Ouro Futebol Clube, enfrentando, domingo último, em seu campo o Baiense Futebol Clube, teve muito que lutar para vencer pelo escore de 2 x 1 com tentos marcados por Miguel e Paulo.

QUADRO VENCEDOR E PRELIMINAR

Na preliminar, ainda venceu o clube da Lavoura, por 3 x 0, e o quadro principal formou com a seguinte constituição:

Augusto, Zezé e Machilin; Zinho, Milton e Levi; Chandoca, Binha, Paulo, Alfredo e Miguel.

MÚSICA

(CONCLUSÃO DA 7ª PAGINA)

de aperfeiçoamento das professoras Elvira Amabile e Nonetti Barbastefano.

A jovem cantora Helena Sehoahl, dona de um ótimo timbre de voz, interpretou com muito sucesso, entre os números programados, «Le Rossignol, de Saint-Saens e «A um coração, de Barroso Neto, que foi bisada, apresentando como número extra, a Valsa da Manoeta, de Puccini.

A pianista Sonia Ladeira Marques Leão, já considerada por alguns criticos como perfeita concertista, destacou-se, sobretudo, na interpretação de «Congada" de Mignone, e Sonete de Petrarca n. 104, de Liszt, que foi muito aplaudido, tendo sido mesmo sua melhor interpretação nessa noite de arte.

Como número extra, apresentou o Estudo Revolucionário, de Chopin.

—x—

Este foi o primeiro recital da Associação de Artistas Novos. Dado o êxito e a grande classe das artistas apresentadas, é de augurar se prossigam em ritmo acelerado as suas atividades.

Várias noticias do Hipódromo

— Problemática a ida de Tio Camarão ao Paraná, o mesmo sucedendo com Minarmo. Este, depois de domingo proximo, tem outra prova para correr na Gávea.

— Ficou deliberado ontem, à tarde, que a direção de Quaquequá caberá a E. Castello.

— Minarmo (Castillo) tirou prova hoje para o compromisso de domingo. Fez 2.040 em 137" com 106 os ultimos 1.600.

— O petro Iriri (B. Marinho) trabalho na manhã de hoje, 2040 em 135" 2/5, sendo a milha final

— Também Flinr (L. Coelho) passou a volta fechada na manhã de hoje marcou 137", com 106 os ultimos 1.600.

— Sinete será dirigido a freio, domingo proximo, recaindo a escolha em Artur Arnde.

— Voltou às cocheiras de Bedaline de Freitas o cavalo Kilian que estava com Armando Rosa.

— Depois da convalescença recebida em Cidade Jardim, tambem fez, hoje, a primeira parada, marcou 51" 3/5 para 800 metros. Excelente.

Venenos Suburbanos

SOMBRA DA NOITE

O Bangú Sporte esteve, na semana passada, em grande evidencia. Com sua sexta feira em casa o aniversario do José de Alencar. Sabado foi o aniversario de João Francisco dos Santos e, domingo, aniversariou o casal de filhos do popular jogador...

* * *

Infelizmente, em virtude do compromisso assumido anteriormente, não pude assistir ao Torneio Inicio do Campeonato Campo Grande. Entretanto, quero enviar os meus parabens aos organizadores do certame, pois fui informado de que teve um inicio muito bonito...

* * *

Por falar em socalte, quase que me esqueço do Gremio dos Estudantes, de Realengo, que realizou sabado último, bonita festa para coroar sua Rainha da Primavera. Os desportista Valdir e Bricio foram prodigos em gentilezas para com os convidados.

* * *

Espero voltar, brevemente, se os Deuses deixarem...

Dificil vitória do Sereno

O Associação Atlético Sereno deveria enfrentar o Santissimo, domingo último, conforme oportunidade de noticiar. Entretanto, em virtude do Santissimo ter cancelado o jogo do Torneio Inicio, do Campeonato Campo Grande, o clube de Narciso não perdeu tempo e arranjou um jogo com o Filhos do Tiradentes. Reapareceu auspiciosamente o Sereno, pois levou a melhor pelo escore de 4 x 3, com tentos de Pinho (2), Ivan e Mizinho.

QUADRO VITORIOSO

O quadro vencedor formou com a seguinte constituição:

Nelson, Edinho e Alisio; Coelho, Macumba e Didiu; Juca, Chatola, Mizinho, Ivan e Mazoca depois Pinho.

Na preliminar, registrou-se empate, pelo escore de 1 x 1.

Inspetores

PRECISAM-SE NA "OSA" PARA CHEFIAR EQUIPE DE CORRETORES: COMISSAO E AJUDA DE CUSTO. — TRATA-SE COM O SR. AYLTON — RUA SAO JOSÉ, 90 — 2º ANDAR

TRABALHE NO RIO E MORE EM NITERÓI

Terrenos a partir de Cr$ 20.000,00, sem entrada e sem juros. Cr$ 200,00 mensais. Água, luz e condução próxima ao loteamento.

Informações com o Sr. LOPES

AV. MARECHAL FLORIANO, 1, SOBRADO

Telefones: 23-3839 e 43-7458

INDICADOR PROFISSIONAL

MÉDICOS

PERNAS VARIZES. ÚLCERAS ECZEMAS EDEMAS infiltrações duras Erisipela e Flebites. Perturbações circulatórias das pernas

Dr. JOAQUIM SANTOS com 28 anos de prática trata sem operação e sem repouso De 9 às 12 e 14 às 18 horas

RUA DO CARMO N. 9 — 2.º ANDAR — TEL. 52-4683 — RAIOS X

DR. BRANDINO CORRÊA Doenças das Vias Genito-Urinárias, ambos os sexos RUA MÉXICO, 11 — 5.º andar Grupo 502 — Às 14 horas

AGÊNCIA RAMOS DE AUTOMÓVEIS

Compra-se e troca-se carros usados. Facilita-se a troca. Não compre seu carro, sem antes nos fazer uma visita

AGÊNCIA RAMOS DE AUTOMÓVEIS LIMITADA

RUA URANOS, 1217 — RAMOS — RIO DE JANEIRO

BRONCHITE ASTHMATICA E ACCESSO DE ASTHMA — PO' INDIANO PARA OS CASOS CHRONICOS GOTTAS INDIANA — FRANCISCO GIFFONI & CIA. - R. 1º de MARÇO, 17 - RIO

Em Cidade Jardim

GRANDE PREMIO DERBY PAULISTA

Para domingo proximo foi organizado um campo excelente que promete sensacional desfecho. Será corrido o Derby Paulista na distancia de 2400 metros com doação de Cr$ 1.000.000,00 ao vencedor.

Eis os integrantes:

1—1 Rocket	55
» Bonsard	55
2 Rhodora	55
3—3 Silvanesco	55
4 Everidade	55
5 Sufragio	55
5—6 Tinzo	55
Pontiac	55
8 Ipanora	55
4—9 Rubi	55
10 Rubayat	55
» Poker	55

Feio papel do Ponto Chic

O Ponto Chic Futebol Clube de Nova Iguaçu, entrou tambem para o rol dos clubes «boicotas, por haver assumido um compromisso com o Progresso Futebol Clube de Heliopolis, domingo ultimo e não apareceu para enfrentar o seu adversário.

Música para o seu devaneio... CRUZEIRO MUSICAL

QUINTAS-FEIRAS às 22,00 horas

Produção e apresentação de NORMANDO LOPES

RÁDIO MUNDIAL ORGANIZAÇÃO VICTOR COSTA

Gentileza de Serviços Aéreos Cruzeiro do Sul, a maior rêde aérea doméstica do mundo

OS VERDADEIROS AMERICANOS DESEJAM GIULITE COUTINHO PARA PRESIDENTE

TRICOLORES E ALVOS

jogarão sábado, à tarde, em Figueira de Melo

O cotejo começará ás 17 horas - O Fluminense manobrará esta manhã

DIDI
Uma das atrações do match Fluminense e S. Cristóvão

GAZETA DE NOTICIAS havia revelado, ontem, que o Fluminense havia entrado em entendimentos com o co-irmão, o São Cristovão, no sentido de anteciparem o seu cotejo para tarde de sabado. Ontem, pela manhã, tivemos o ensejo de ouvir o sr. José de Almeida, dedicado e simpatico paredro tricolor que revelou a decisão tomada pelo seu clube

FLUMINENSE X SÃO CRISTOVÃO, SABADO A TARDE

Sendo assim, ontem mesmo, foi enviado o indispensavel documento à F. M. F. para a devida homologação, o que implica em dizer que os dois tradicionais rivais do nosso «soccer» jogarão mesmo sabado, à tarde, em Figueira de Melo.

AS 17 HORAS O ENCONTRO

Podemos revelar que o match, e esse lembrete é dos mais importantes, o cotejo começará, somente às 17 horas e a preliminar às 15 horas, lucrando muito o publico.

TREINARA ESTA MANHÃ O TRICOLOR

O técnico Gradim resolveu, então, suprimir o treino de conjunto de ontem, realizando, apenas, um individual e marcou, para esta manhã, um rigoroso coletivo

CONCENTRAÇÃO APOS O TREINO

Apos o exercicio os jogadores do Fluminense deixarão as Laranjeiras, rumando com destino a concentração do alto das Palneiras, onde ficarão rigorosamente concentrados.

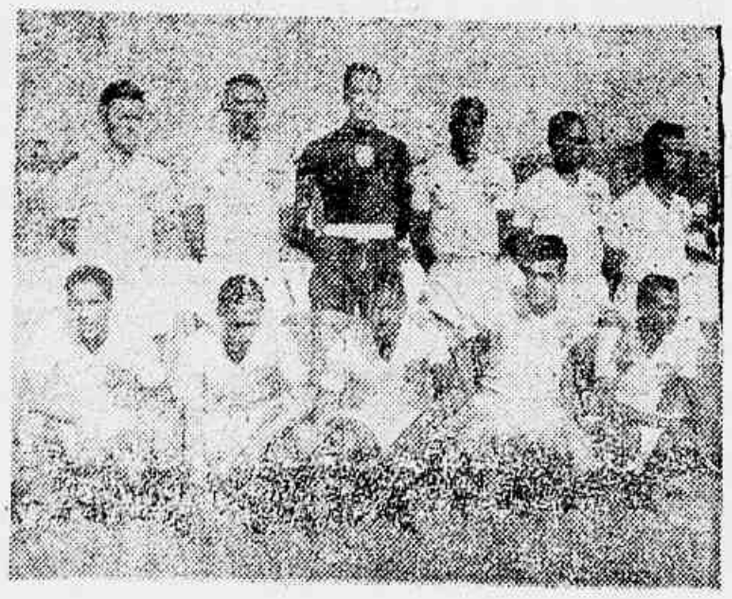

O quadro do S. Cristovão preliará sábado ás 17 horas contra o Fluminense

ANO 20 RIO N.º 275

GAZETA DE NOTICIAS

5.ª - FEIRA. 1 - Dezembro - 1955

O TEMPO

TEMPO — Instavel para a bom
TEMPERATURA — Em elevação
VENTOS — De Sueste a Nordeste fraco.
MAXIMA — 24,8
MINIMA — 18,9

Não jogaram Santisimo e Sereno

Em virtude do Santissimo Esporte Clube, ter ingressado no Campeonato Campo Grande, o referido clube cancelou o seu compromisso com o A. A. Sereno. Sabado último, o despartista José Rafael Durante procurou a nossa reportagem e nos cientificou a resolução tomada pela diretoria do seu clube, que já tinha oficiado ao Sereno.

NOSSOS PALPITES PARA A CORRIDA DE HOJE

(DO CRONISTA JURACY ARAUJO, CHEFE DA REPORTAGEM TURFISTA DA "GAZETA DE NOTICIAS")

			DUPLAS
MATIPÓ	— BIG HORSE	— PAMPEIRINHO	— 13
FRANJA	— CAP. MOZART	— CYNTHIA	— 12
CHAMPANHOTA	— LAFOGATA	— DILMA	— 22
DARK BOY	— QUEIXUME	— HIVAM	— 14
LILIBETY	— M. VERNON	— FAIR COPY	— 12
JOHN FOX	— EL MAYOR	— CABANEL	— 14
NAIDA	— M. LINDA	— HOLMIO	— 12
THEBAS	— SAFIRA	— KALONGA	— 13

Vavá voltou ao comando vascaino

S. PARODI e MANECA ambos jogarão contra o Olaria

VAVÁ, CONTRA OS CANTORRIENSES

Agora, podemos revelar que o center Vavá, que não pôde atuar contra o Olaria, já ganhou condição de jogo, devendo reaparecer contra os cantorienses, pois se trata de um reforço dos mais consideraveis possiveis.

MANECA, SERA CONSERVADO

Por outro lado o coach colocará, mais uma vez, na linha media o jogador Maneca, que por sinal se saiu muito bom contra os barris.

BETO, A GRANDE DUVIDA

Apenas o sr. Flavio Costa tem, de fato, uma duvida no esquadrão. Trata-se de Beto, que sentiu a contusão no cotejo com o Olaria. Todavia, Coronel e Dário já estão de sobreaviso. Mas Beto, ao que apuramos mais fará um teste no coletivo apronto de amanhã. Se passar, atuará contra os da vizinha capital. No mais tudo bem, deixando o time o center Ademir.

APRONTO E CONCENTRAÇÃO

Os vascainos farão, como dissemos, amanhã, o seu apronto, ficando logo após, concentrados em São Januário. O ambiente é dos melhores e todos, sem exceção, muito esperam fazer, pois a ordem é vencer e deverá permanecer ainda em São Januário.

O Vasco da Gama esteve, ontem, a tarde, em ação, em São Januário, preparando se para o cotejo com o Canto do Rio. A pratica até certo ponto agradou em cheio e deixou boa impressão. Flavio Costa esteve em grande atividade e tambem se mostrou satisfeito com a pratica.

Reapareceram Rubens e Osvaldinho entre os rubros

Coronel o provavel substituto de Beto, com a reportagem

O América levou a efeito, ontem, proveitoso ensaio de conjunto. Coube ao time rubro medir forças com um quadro de Fuzileiros Navais, que diga-se de passagem, exigiu o maximo dos pupilos de Tl

AMERICA, TRES X UM

Apos uma partida das melhores, os locais levaram a melhor pela contagem de 3 x 1, goals de Olicio, 2 e Alarcon 1 para os vencedores, cabendo a Santana assinalar para os perdedores.

OS DOIS TIMES

Os dois quadros se movimentaram assim constituidos.

AMERICA: — Cirio, Rubens e Edson, Ivan, Osmar (Osvaldinho) e Hilton Romeiro, Alarcon, Geraldo, David e Olicio.

FUZILEIROS NAVAIS: — Pompeu, Walter e Juarez; Carlos Mato Grosso e Nelson, 25, Caetano, Mauá, Palmolive e Santana.

TREINARAM RUBENS E OSVALDINHO

Sem duvida, a nota simpatica do treino foi a presença de Rubens e Osvaldinho no time de cima, o que implica em dizer que ambos poderão jogar domingo, contra o rubro-negro.

TODOS BEM

Os jogadores, de um modo geral estão bem e tambem otimistas. Após o treino de amanhã (apronto) os rubros deixarão Campos Sales e ficarão no Hotel Regina, na Praia do Flamengo.

José Alves de Morais será indicado hoje

O Flamengo terá mesmo, ao que tudo indica, outro grande Presidente. Por que, logo mais, os verdadeiros rubro-negros apontarão o nome do Dr. José Alves de Morais para o posto de Gilberto Cardoso. Aliás, trata-se mesmo de um desportista dos mais queridos entre nós e principalmente da crônica não só escrita como falada e ainda projetada, pois José Alves de Morais, sempre soube fazer amigos.

Portanto, dentro de horas, será indicado o seu nome, que por certo, terá a mais ampla e merecida repercussão no desporto nacional e também mundial.

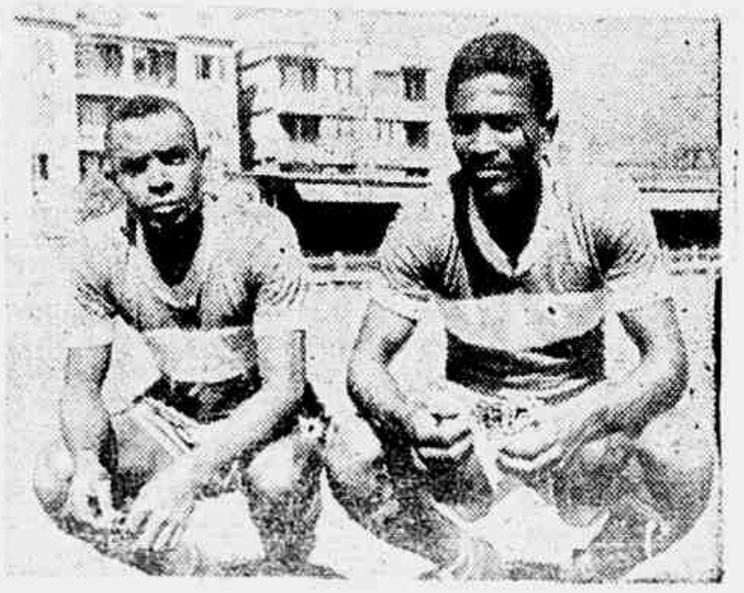

REINALDO E AGNELO
O primeiro reapareceu muito bem

NO INTERNACIONAL DE ONTEM: "SCRATCH" INGLÊS, 4 x SELEÇÃO DA ESPANHA, 0

Placar esportivo de ontem: Flamengo, 5 x C. do Rio, 2; Grêmio, 3 x Bangu, 1; São Paulo, 3 x Taubaté, 1 e 15 de Jaú, 1 x São Bento, 1